

صندوق التنمية التجارية

٥٠

العمرة السنوية الخمسوية

للعام المالي
١٤٣٤ هـ / ٢٠١٣ م

2013







خادم الحرمين الشريفين

الملك عبدالعزيز آل سعود



صاحب السمو الملكي

الأمير سلطان بن عبدالعزيز آل سعود

ولي العهد نائب رئيس مجلس الوزراء وزير الدفاع



صاحب السمو الملكي

الأمير مقرن بن عبدالعزيز آل سعود

ولي ولي العهد

المستشار والمبعوث الخاص لخادم الحرمين الشريفين

النائب الثاني لرئيس مجلس الوزراء

الرسالة



مساهمة صندوق التنمية الزراعية عبر تقديم التسهيلات الائتمانية الميسرة لقوى العمل الزراعي بهدف تعزيز وزيادة رفاه المجتمع، وللحاجة الماسة لتنمية المناطق الريفية لأسباب اجتماعية واقتصادية لإيجاد بيئة زراعية مستدامة ذات أداء عالي، داعمة لمسيرة التنمية الاقتصادية الوطنية، أخذاً في الحسبان العمل على تطوير كوادره والاستغلال الأمثل لمصادر المياه، والتنوع المناخي، وميزة التركيبة المحصولية للمناطق، وتشجيع استخدام وتوطين أفضل التقنيات الممكنة، مع اهتمام عالي بسلامة البيئة وصحة الإنسان.

2013

صندوق التنمية الزراعية



رؤية الصندوق

٥٠
الزور السنوي
للعام المالي
١٤٣٤هـ / ٢٠١٣م

«المساهمة في زيادة الحجم الاقتصادي للقطاع الزراعي، وتطوير أساليب الإنتاج والتسويق، وبناء قنوات متكاملة من مرحلة الإنتاج حتى التسويق، مع توفر المعلومات والتقنيات الحديثة لكافة الجهات العاملة، أو ذات العلاقة بالقطاع، من أجل توفير منتجات غذائية آمنة، وبأسعار مجزية للمنتج ومناسبة للمستهلك».

2013

صندوق التنمية الزراعية

قيمة العمل



- التميز في الأداء: نسعى دوماً إلى تحقيق أعلى مستويات التميز في الخدمات التي نقدمها لعملائنا.
- العمل بروح الفريق: نعمل في الصندوق بروح الفريق الواحد للمساهمة في تحقيق التنمية الزراعية المستدامة.
- المعرفة: نسعى للوصول إلى أعلى درجات المعرفة المهنية في مجال عملنا كل حسب اختصاصه.
- خدمة العملاء: نحرص على تقديم أفضل الخدمات ذات الجودة العالية لعملاء الصندوق.
- التقييم المستمر: نضع أداءنا باستمرار تحت المجهر ونعيد تقييمه، من أجل ضمان تحقيق رسالة الصندوق ورؤيته وأهدافه.

2013

صندوق التميز الزراعي

يسرني

أن أقدم التقرير السنوي الخمسين لصندوق التنمية الزراعية للعام المالي ١٤٣٤/١٤٣٥هـ، ٢٠١٣م إذ تم في هذا العام الإنتهاء من الدراسات الأولية للمبادرات السبعة، وتم رفع ما توصلت إليه من نتائج وتوصيات، بطلب التوجيه حيال البدء في تنفيذها، وقد تم إستحداث مكتب في مركز المعلومات الزراعية، سوف يتولى متابعة تنفيذ المبادرات.

ويستعرض التقرير منجزات العام المالي ١٤٣٤/١٤٣٥هـ ٢٠١٣م، من حيث القوى البشرية، وسبل تطويرها، ومجالات الإقراض الزراعي، للقروض الزراعية العادية، والمشروعات الزراعية المتخصصة، وما يقدمه الصندوق من إعانات سداد في سبيل تنمية القطاع الزراعي.

فقد بلغ عدد القروض المعتمدة لهذا العام (٤,٥٢٤) قرصاً قيمتها الإجمالية (١,٠٤٨) مليون ريال، وبذلك يكون إجمالي عدد القروض المعتمدة منذ أن بدأ نشاط الصندوق في العام المالي ١٣٨٤/١٣٨٥هـ، حتى نهاية العام المالي ١٤٣٤/١٤٣٥هـ (٤٤٧,٦٧٣) قرصاً، بينما بلغت قيمتها الإجمالية (٤٥,٢٦٩) مليون ريال.



كما أسفرت جهود الصندوق في تحصيل الأقساط المستحقة لقروض المزارعين، عن تحصيل (٧٨٢) مليون ريال، وبذلك يكون إجمالي ما تم تحصيله من أقساط مستحقة منذ أن بدأ نشاط الصندوق في العام المالي ١٣٨٤/١٣٨٥هـ، حتى نهاية العام المالي ١٤٣٥/١٤٣٤هـ، (٢٨,٠٥٤) مليون ريال، محققاً نسبة عامة للتحصيل قدرها (٨٦,٤%) ونتيجة لهذا السداد، بلغت إعانة السداد المستحقة التي تم احتسابها خلال هذا العام (٤١) مليون ريال، وبذلك يكون إجمالي قيمة الإعانات التي قام الصندوق بصرفها منذ العام المالي ١٣٩٣/١٣٩٤هـ، حتى نهاية العام المالي ١٤٣٤/١٤٣٥هـ، (١٣,٣٣٢) مليون ريال. وقد بلغ عدد العاملين بالصندوق في نهاية العام المالي ١٤٣٤/١٤٣٥هـ (٢,٢٤٦) موظفاً، جميعهم سعوديون، ويحرص الصندوق على رفع أداء منسوبيه بتنمية مهاراتهم وتحسين قدراتهم الإدارية والفنية، بإلحاقهم في دورات تدريبية، سواء داخل المملكة أو خارجها، تتناسب مع تخصصاتهم وأعمالهم التي يقومون بها، بالإضافة إلى إبتعاث عدد منهم للحصول على مؤهلات عالية.

ويسعدني أن أقدم نيابة عن مجلس إدارة صندوق التنمية الزراعية وإدارته العامة وجميع منسوبيه، بأسمى آيات الشكر والعرفان إلى مقام خادم الحرمين الشريفين وسمو ولي العهد الأمين، وإلى معالي وزير المالية ومعالي وزير الزراعة، على عظيم اهتمامهم وكريم مؤازرتهم وتشجيعهم المتواصل للصندوق. كما لا يفوتني أن أزجي الشكر والتقدير إلى زملائي أعضاء مجلس الإدارة وإدارة الصندوق وجميع منسوبيه، على جهودهم المتواصلة التي ساهمت في تحقيق إنجازات الصندوق المثمرة. والله ولي التوفيق،

المهندس عبدالله بن سليمان الربيعان
رئيس مجلس الإدارة

أعضاء مجلس الإدارة



المهندس عبد الله بن عبد الرحمن العوين
مدير عام صندوق التنمية الزراعية



المهندس عبد الله بن سليمان الريعان
رئيس مجلس الإدارة



الأستاذ
عبد الرحيم بن أحمد بوخمسين
ممثل القطاع الخاص



الأستاذ
عبد الرحمن بن علي عقيلي
ممثل القطاع الخاص



المهندس حسن بن محمد العطاس
ممثل وزارة المالية



الدكتور أحمد بن صالح الصالح
ممثل وزارة المياه والكهرباء



المهندس محمد بن عبد الله الشيخة
ممثل وزارة الزراعة



الدكتور محمد بن إبراهيم السعود
ممثل وزارة المياه والكهرباء



الأستاذ
عبد الله بن محمد الوابلي
ممثل القطاع الخاص



الأستاذ
عبد الله بن بكر قاضي
ممثل القطاع الخاص



المهندس
عبد العزيز بن محمد البابطين
ممثل القطاع الخاص

المقدمة



- أهداف الصندوق
- إستراتيجية الصندوق
- المبادرات التي أقرها الصندوق
- سياسات الإقراض

إستراتيجية الصندوق

تهدف إستراتيجية الصندوق التي أقرها بعد صدور النظام الجديد بموجب قرار مجلس الوزراء رقم (٩/م) وتاريخ ١٤٣٠/٢/١هـ، إلى دعم القطاع الزراعي وتطويره بما يحقق تنمية مستدامة، ويعزز كفاءته الإنتاجية، ويحافظ على مكتسباته، ويساعد في استغلال الموارد الاقتصادية المتاحة بصورة عالية الكفاءة، خصوصاً مايتعلق منها بالموارد المائية، ويسعى الصندوق من خلال إستراتيجيته المرتكزة على ما ورد بالخطط الخمسية للدولة، وما توصلت إليه دراسة مفصلة للقطاع الزراعي، إلى معالجة ما يواجهه القطاع الزراعي من تحديات، تشمل:

- محدودية المعلومات المتعلقة بالزراعة والإنتاج الزراعي وحاجة الأسواق المختلفة.
- الاستهلاك العالي للمياه في القطاع الزراعي.
- ضعف سلاسل الإمداد لبعض المحاصيل والمنتجات الزراعية المهمة.
- تدني أداء قطاع الماشية.
- ضعف العمل التعاوني بالقطاع الزراعي.
- تدني فرص العمل بالقطاع الزراعي.
- التسويق الزراعي ومعوقاته.
- ضعف قطاع الخدمات المتعلقة بالقطاع الزراعي.

لقد أُتبع في إعداد هذا التقرير منهج وأسلوب الحصر الشامل لما قدمه الصندوق من قروض في مختلف الأنشطة الزراعية ومجالاتها.

ويستعرض التقرير منجزات العام المالي ١٤٣٤/١٤٣٥هـ من حيث القوى البشرية وسبل تطويرها ومجالات الإقراض الزراعي للقروض الزراعية العادية والمشاريع الزراعية المتخصصة وما يقدمه الصندوق من إعانات سداد في سبيل تنمية القطاع الزراعي.

أهداف الصندوق

يهدف نظام الصندوق إلى دعم التنمية الزراعية واستدامتها عن طريق تقديم القروض الميسرة والتسهيلات الائتمانية اللازمة، مع مراعاة المحافظة على المياه وترشيد استخداماتها الزراعية، والمحافظة على البيئة.

وتشمل أهداف الصندوق ما يلي:

- ١- تشجيع زراعة المحاصيل الزراعية، وتربية المواشي والدواجن، والأسماك والربيان وصيدهما، وتخزين أي من ذلك أو تسويقه، وجميع المتطلبات اللازمة.
- ٢- تشجيع استخدام التقنيات الحديثة وتوطين صناعتها، خاصة التقنيات المرشدة للمياه، لمختلف مجالات نشاط القطاع الزراعي.
- ٣- رعاية الجمعيات التعاونية الزراعية.
- ٤- رعاية المنشآت الصغيرة التي تقدم خدمات للقطاع الزراعي.
- ٥- تقديم الخدمات الاستشارية للأفراد والمنشآت العاملة في القطاع الزراعي.



أهم أهداف إستراتيجية الصندوق:

أولاً: القطاع الزراعي:

- ١- الحد من استخدام المياه في الزراعة، وترشيد استخدامها، والرفع من كفاءة الري.
- ٢- استخدام التقنيات الحديثة، وتوفير المعلومات، والرفع من الكفاءة الإنتاجية والعائد الاقتصادي.
- ٣- تنمية المناطق الريفية وتوفير فرص العمل بالقطاع الزراعي.
- ٤- استغلال التنوع المناخي والميزة النسبية لكل منطقة.
- ٥- التركيز على سلامة المنتجات الزراعية وأمنها.
- ٦- المحافظة على البيئة.
- ٧- تشجيع العمل التعاوني.
- ٨- تنمية أنشطة تقديم الخدمات للقطاع الإنتاجي الزراعي.
- ٩- التسويق الزراعي وتوفير سلاسل الإمداد الملائمة، والمناولة السليمة للمنتجات الزراعية.
- ١٠- إنجاح قطاع الثروة الحيوانية (الأغنام).
- ١١- تنمية قطاع صيد الأسماك والروبيان وتربيتهما.
- ١٢- رفع مستوى الأمن الحيوي لمشروعات الدواجن.
- ١٣- توفير مجالات عمل للمؤسسات الصغيرة تعتمد على بعض المنتجات الزراعية أو المواد الناتجة عنها، مثل منتجات التمور أو مخلفات النخيل ومخلفات العمليات الزراعية والحيوانية.
- ١٤- تشجيع قيام بعض الكيانات الصغيرة في مجال تقديم الخدمات التي يحتاجها المنتج الصغير، سواء ما يتعلق منها بخدمات ما قبل الزراعة أو ما بعدها، من حراثة وتجهيز الأرض أو الحصاد، وجني المحاصيل وغيرها من الخدمات.
- ١٥- إيجاد بدائل عن القمح والأعلاف الخضراء.

ثانياً: داخل الصندوق:

تضمنت الإستراتيجية تطوير العمل داخل الصندوق، من خلال المحاور التالية:

- ١- العمل من خلال الإستراتيجية.
- ٢- تطوير بيئة العمل.
- ٣- تعزيز كفاءة العاملين.
- ٤- الضمانات.
- ٥- رفع كفاءة التحصيل.

أهم البرامج القائمة لقطاع الزراعة:

- 1- دعم الأفكار الجديدة المبتكرة، التي تعزز أهداف إستراتيجية الصندوق.
- 2- دعم العمل التعاوني.
- 3- استمرار العمل ببرامج الإقراض القائمة، التي تتوافق مع رسالة الصندوق ورؤيته.
- 4- إعادة النظر في الأنماط الزراعية المستخدمة.
- 5- تسهيل الحصول على التقنيات الحديثة الملائمة، التي تهدف لتحسين الجودة والكفاءة.
- 6- مساعدة المشروعات المتعثرة لاستئناف أنشطتها، سواءً بتحويلها إلى أنشطة مناسبة، أو عبر الأخذ بيدها ومعالجة أسباب تعثرها ومعوقاتها.

المبادرات التي أقرها الصندوق:

- 1- مركز المعلومات الزراعية.
- 2- ترشيد استخدام المياه في المحاصيل الزراعية (باستثناء القمح والأعلاف الخضراء).
- 3- تطوير أساليب المناولة والتسويق للمحاصيل الزراعية (الخضراوات والفاكهة).
- 4- التأمين التعاوني لقطاع الثروة الحيوانية (بدءاً بقطاع الدواجن).
- 5- مراجعة وضع قطاع التمور، وتطوير أساليب المناولة والتسويق لمنتجات التمور.
- 6- إكثار الأغنام وتحسين نسلها.
- 7- تنمية قطاع الثروة السمكية بالمملكة.

ولبدء في تنفيذ هذه المبادرات، قام الصندوق بتشكيل فرق توجيهية من الصندوق وعدد من الجهات، والمختصين من الجامعات، والمهتمين من القطاع الخاص وذوي الخبرة، لتحديد الأطر المناسبة لإعداد الدراسات التفصيلية اللازمة، من قبل مكاتب استشارية متخصصة، ذات مهنية وخبرة بهذه الأنشطة، وتحديد نوعية الكيانات المطلوبة، والجوانب القانونية المتعلقة بها، والآليات اللازمة لتأسيسها، بما في ذلك النواحي المالية.

وفيما يلي بعض التفاصيل المتعلقة بتطورات تلك المبادرات، وما تم حولها:



المبادرة

الأولى

مركز المعلومات الزراعية

(منار)

تهدف إلى إنشاء مركز وطني، يوفر المعلومات بشكل آني وتفاعلي، ويخدم ذوي العلاقة بالقطاع الزراعي بمن فيهم المزارع، ووزارة الزراعة، والصندوق، والتاجر، ومراكز البحث وغيرهم من أصحاب العلاقة بالقطاع، مما يساهم بمشيئة الله في دعم عمليات التخطيط الإستراتيجي، والمتابعة والدراسات، وتحديد الفرص

وتوافق حجم العرض مع حجم الطلب لتقليص الفاقد، وتقويم الأداء، ويكون بورصة للتعاقدات، العمل لجعل تحقيق المبادرات الأخرى ممكناً.

تم تدشين المركز لأعماله من قبل معالي وزير المالية، بحضور معالي وزير الزراعة، بتاريخ ٢٣/٠٢/١٤٣٣هـ. وقد قام المركز منذ انشائه بعدد من المهمات، أبرزها:

مشروع الخطة الإستراتيجية، مشروع جمع البيانات الزراعية، مشروع التوعية والتثقيف، مشروع بوابة الأسعار الالكترونية، وإقامة برنامج تدريبي لجامعي البيانات وغيرها، وهو مستمر في جمع المعلومات من القطاع، وبناء قاعدة معلومات سيكون لها دور فاعل في تخطيط الإنتاج من قبل المزارعين، وربطها باحتياجات الأسواق، وكذلك ما يلزم للأنشطة المتعلقة بتقديم الخدمات وتوفير الاحتياجات اللازمة لعمليات الإنتاج والتسويق.

كما تم تسجيل الاسم التجاري للمركز لدى وزارة التجارة والصناعة، تحت مسمى " مركز منار للمعلومات الزراعية " بموجب شهادة التسجيل رقم (١٠١٠٣٨٩٥٦٣) وتاريخ ١٢/١/١٤٣٤هـ.

الوزير المالي

للعام المالي

١٤٣٤هـ / ١٤٣٥هـ / ٢٠١٣م

المبادرة

٢

الثانية

ترشيد استخدام المياه

في المحاصيل الزراعية الأخرى (عدا القمح والأعلاف الخضراء)

الآليات التي تساهم بشكل كبير في تحويل الزراعة بالمملكة إلى زراعة مستدامة. وبما يمكن من إدارة العرض والطلب للمياه في الزراعة. مع ملاحظة أهمية الآليات التي تهدف إلى تطوير مصادر المياه الأخرى، بهدف استخدامها في الزراعة بصورة آمنة وسليمة. ومن أبرز التوصيات والنتائج لهذه المبادرة، حزم الإعانات التي تختص بتحديد أنظمة الري، واستخدام تقنيات حديثة متطورة، تؤدي إلى ترشيد استهلاك المياه بكفاءة وفعالية، وتأسيس آلية لتنظيم صرف الإعانة وفق قرار مجلس الوزراء رقم ٩٢ وتاريخ ١٤٣٢/٤/٢هـ، كما ستكون هناك حوافز مالية إضافية مستحقة للمزارعين بعد استيفاء حزمة الإعانات، نظير التوفير الإضافي من الري، وفقاً لحجم المياه المستخدم، مقارنة بحجم الاستهلاك القياسي للمحصول، بما يشجع استخدام أفضل التقنيات المتاحة المرشدة.

وقد أوصت دراسات المبادرة بتأسيس كيانين تنفيذيين بهياكل تنظيمية، ووظائف ذات اختصاصات محددة، تشرف على تطبيق سياسات وتشريعات حوافز خفض الإضافي المستهدف في مياه الري وتشريعاتها، وهي:

وتهدف إلى تخفيض الاستهلاك من المياه في ري تلك المحاصيل، مما يقارب ٦ بليون متر مكعب، إلى ٣ بليون متر مكعب سنوياً، وتأتي هذه المبادرة لتكمل خطة المملكة لتقليص زراعة القمح، لتوفير ما يقارب ٤,٥ بليون متر مكعب سنوياً، وكذلك خطة دعم صناعة الأعلاف التي تساهم في توفير ما يقارب ٥ بليون متر مكعب من استهلاك المياه، لينخفض استهلاك المياه في الزراعة، من ١٦,٥ بليون متر مكعب، إلى ما يقارب ٥ بليون متر مكعب سنوياً، وهي إحدى



• **كيان الرقابة والمتابعة للآبار الجوفية:** يتمثل دوره في الرقابة والمتابعة المستمرة على استخدام مياه الري، والتحقق من كفاءة استخدامها، واتخاذ ما يلزم من إجراءات إدارية وقانونية، لضمان الاستدامة في كفاءة استهلاك المياه. ويختص بجمع المعلومات (التي يقترح أن يتم توفيرها عن طريق مركز المعلومات الزراعية) وتحليلها، واستخدام نتائج التحليل في تحديد الحوافز المستحقة للمزارعين، وسيتم وجود هذا الكيان، فرصة لأول مرة، منذ انطلاق النهضة الزراعية في سبعينيات القرن الماضي، لمتابعة حجم المياه المنتجة من آبار الري بكافة مناطق المملكة، وقياس تأثيراتها السلبية على الخزانات، والأحواض الجوفية بكل منطقة، واتخاذ التدابير اللازمة لتصحيح أوضاعها بما يتسق وأهداف التنمية المستدامة.

• **برنامج صندوق مياه الري:** تتمثل مهمته في تقديم الدعم الفني والمالي للمزارعين، من خلال إدارته العليا، وفروعه التي ستنشأ على مستوى المناطق المختلفة بالمملكة، ويختص باعتماد قوائم المزارعين المستحقين للحوافز، واستلام، المبالغ ذات الصلة وتوزيعها.

علماً أن دراسات المبادرة قد أشارت إلى أهمية وجود مختبر وطني لفحص جودة أنظمة الري وتقنياته للتحقق من استحقاقات الإعانات المقررة مقابل تحديثات الأنظمة، يمكن ربطه بكيان الرقابة والمتابعة للآبار الجوفية.

وقد أشارت الدراسات إلى عدد من العوائد والمنافع المتوقعة من تطبيق نظام الحوافز والمكافآت كتوفير ٨٠٠ مليون ريال، من الفرق بين تكلفة حوافز ترشيد استهلاك المياه والعوائد المتوقعة من بيع الديزل بالسعر العالمي، المقدر بمبلغ ٧,١ مليار ريال للدولة، وهو يمثل قيمة الوفر في الديزل المستخدم في عملية ضخ المياه الجوفية والنقص في الكميات بسبب الترشيد، وعائدات إضافية بمبلغ ٢,٩ مليار ريال، من الفرق بين الدخول الإضافية للمزارعين، وتكلفة الاستثمارات التي يتم انفاقها من قبلهم في التقنيات اللازمة لترشيد المياه، وعائدات لصندوق المياه بمبلغ ٣٠٠ مليون ريال، من الفرق بين مصروفات الصندوق والتوفير الناتج عن المكافآت، إضافة إلى توفير آلاف الوظائف الفنية المتخصصة.

وقد رفع الصندوق نتائج المبادرة وتوصياتها، إلى الجهة المختصة، وهي معروضة في الوقت الحاضر أمام المجلس الإقتصادي الأعلى.

البيانات السنوية

للعام المالي

١٤٣٤هـ / ١٤٣٥هـ / ٢٠١٣م

٥٠

٢١

الموارد والجهود الأخرى الموظفة في الإنتاج عن طريق تخفيض حجم التالف من المنتجات بسبب رداءة النقل والمناولة، ورفع العائد على المنتجين، وضمان جودة المنتج وسلامته. والتنسيق بين العرض والطلب، مما سيعود بالفائدة على المستهلك والمنتج. وتحقيق إنشاء كيان (كيانات) تتولى توفير سلسلة إمداد متكاملة من جني المحصول، ونقله، ومناولته، وتخزينه، وتعبئته وتوزيعه على نقاط البيع أو لبعض المستهلكين النهائيين، مع الاستفادة من أحدث التقنيات المتوافرة بالعالم، وتجارب الدول الأخرى، والأخذ بالحسبان أجواء المملكة ومتطلباتها، واستغلال ما يمكن استغلاله من مرافق ومنشآت متوافرة ومناسبة لأغراض المنشأة (المنشآت) وإيجاد آليات للتعامل مع المزارع، بقصد تخفيف العبء عنه، وتمكينه من التركيز على تطوير منتجه، بمواصفات عالية الجودة. وتوفير فرص جديدة لعمل المؤسسات الصغيرة، لتقديم مختلف الخدمات التي تتعلق بتلك النشاطات، بما يماثل ما هو موجود بدول متقدمة كثيرة، ويكون قادرا على ربط العرض بالطلب، وتوفير المنتج بموقع الطلب ونقله بصورة سليمة لتقليص الفاقد، وتعزيز الأمن

٣

المبادرة

الثالثة

تطوير أساليب المناولة (خضراوات وفاكهة)

رؤية المبادرة " تسويق زراعي عالي الكفاءة للخضار والفاكهة، يضمن جودتها وسلامتها، من خلال سلاسل إمداد، ونظم مناولة تزيد القيمة المضافة من المنتج للمستهلك بطريقة مستدامة وتحافظ على البيئة " .

تهدف هذه المبادرة إلى تعزيز جودة المنتجات الزراعية وسلامتها، وتحسين كفاءة التسويق في القطاع الزراعي، وتوفير وسائل المناولة وسلاسل الإمداد الملائمة. وأهمية خفض الهدر في المياه المستخدمة في الري، وكذلك خفض الهدر في



الغذائي من خلال رفع حصة الإنتاج المحلي لتوفير ما يحتاجه المستهلك، والاستفادة من المميزات النسبية لكل منطقة، وتحقيق النقاء مصالح المزارع والمستهلك. وقد أنهى الفريق التوجيهي للمبادرة، بالتعاون مع الشركة الاستشارية، دراسة التوصيات النهائية لأعمال المبادرة في مرحلتها الأولى، إذ قدمت الدراسة في هذا الصدد نتائج مهمة، وأوصت بعدد من المخرجات، ترى أهميتها وأولويتها لتوفير البيئة المناسبة، بهدف تطوير منظومة المناولة والتسويق للمحاصيل الزراعية، وهي:

أولاً: تأسيس شركات تسويق وخدمات مساندة:

- يقوم الصندوق بتأسيس شركة تسويق زراعي في منطقة الرياض، تكون رائدة ونموذجاً لشركات مماثلة، تؤسس في مناطق المملكة الأخرى.
- تخدم الشركة إنتاج المزارعين من البطاطس، والبصل، والجزر، والطماطم، والخيار، والبادنجان، والفلفل، والكوسة، وغيرها بما فيها العنب، والحمضيات، وأصنافاً أخرى من الفواكه وتسوقه.
- تكليف مكتب استشاري متخصص لإعداد دراسة جدوى اقتصادية للشركة ويحدد صيغتها القانونية ونسبة تمويل صندوق التنمية الزراعية في تأسيسها.
- إنشاء مركز رئيسي متكامل لغسيل الخضراوات والفواكه وفرزها وتعبئتها وتوزيعها.
- إنشاء محطات قريبة من المزارع لتخزين المحاصيل بعد الحصاد مباشرة، ومن ثم نقلها بالسيارات المبردة إلى مركز الفرز والتعبئة والتوزيع.
- توضع ملصقات على العبوات بجميع معلومات المنتج لتسهيل عملية التتبع.
- يدعم الصندوق إنشاء شركات تسويق زراعي وخدمات تسويقية مساندة في مناطق المملكة الأخرى ويقرضها.

ثانياً: تأسيس كيان على هيئة مظلة تنظم أسواق الخضراوات والفواكه:

- يكون تحت إشراف وزارة الشؤون البلدية والقروية.
- ينظم أسواق الجملة في جميع مناطق المملكة، ويشرف على عملها.
- يكون له مجلس إدارة مستقل، بعضوية من وزارة الشؤون البلدية والقروية، ووزارة الزراعة، ووزارة التجارة والصناعة، والقطاعات الزراعية التسويقية الخاصة.
- تكون مهمته تحويل التشريعات الحكومية المنظمة للأسواق لسياسات، ولوائح تنفيذية تطبق بدقة وشفافية، وبمساواة على كل الأسواق، الصغير منها والكبير، بما في ذلك وضع أساس نظام للتسويق الإلكتروني.
- ربط جميع الأسواق بشبكة معلوماتية موحدة، تسهل تنقل المعلومات الفورية.

ثالثاً: تأسيس كيان مستقل بمسمى "سلامة":

- كيان مستقل مهمته تحويل التشريعات السعودية للوائح، تنظم تطبيق المواصفات الوطنية والعالمية لسلامة المنتجات الزراعية ومراقبة مستوى مخلفات المبيدات في الخضراوات والفواكة.
- له مجلس إدارة من الهيئة العامة للغذاء والدواء، وصندوق التنمية الزراعية، ووزارة الزراعة، ووزارة الشؤون البلدية والقروية، ووزارة التجارة والصناعة، ووزارة المياه، والكهرباء، ومن القطاع الزراعي.
- له إدارة وصلاحيات واسعة لتطبيق كل ما يتعلق بأمر فحص سلامة الخضراوات والفواكه، ويوصي الجهات المعنية بتطبيق العقوبات على المخالفين.
- يعتمد على معايير للسلامة تضعها الهيئة العامة للغذاء والدواء، كما يعتمد على بروتوكولات دولية لفحص المواد الكيميائية أثارها في المنتجات الزراعية.
- له حق استخدام مختبرات الهيئة العامة للغذاء والدواء.
- ذو هيكليّة إدارية وقدرات بشرية وفنية لأداء مهماته.
- يرخص لكل الجهات الخاصة التي تقدم شهادات وخدمات تدريب المزارعين، ويشرف عليها ويراقب تطبيق برامج المعاملات الزراعية الجيدة "Global Gap" ويضمن وجود سجلات بالمزرعة لاستخدامات الأسمدة والمبيدات.
- يطبق تشريعاً رسمياً يمنع بيع أي منتج محلي غير خاضع لنظام "Global Gap".
- يشترط على المجمعات التجارية الكبرى وأسواق الجملة، الشراء فقط من المزارعين الذين يطبقون نظام "Global Gap" في مزارعهم.
- رابعاً: تأسيس كيان بمسمى " جودة ":
- كيان مستقل، يفحص جودة الفواكه والخضراوات المنتجة

محلياً والمستوردة، بموجب المواصفات السعودية، ويراقب الجودة وتطبيقاتها، لتشمل كل أصناف المنتجات، وجميع ما يخص تأثيرات الجودة على التسويق، على أن يدعم المركز بكفاءات وأجهزة حديثة.

- يشكل لكيان "جودة" مجلس إدارة عضوية وزارة الزراعة، وصندوق التنمية الزراعية، والهيئة العامة للغذاء والدواء، ووزارة الشؤون البلدية والقروية، والهيئة السعودية للمواصفات والمقاييس، وممثلين للمزارعين، والمستوردين، والدلائن.
- يفوض الكيان بموجب تشريع رسمي لحل النزاعات والاختلافات بين أي أطراف، فيما يتعلق بمواصفات الجودة، ويبت نهائياً كمرجع في التحكيم الفني بين تلك الأطراف.

خامساً: تهيئة (٢٠) مزرعة نموذجية في مناطق المملكة:

تهيئة (٢٠) مزرعة نموذجية وتجهيزها، بالتنسيق مع مبادرات الصندوق الأخرى، بهدف تقديم برامج و دورات تدريبية مكثفة للمزارعين قريبا من مزارعهم، تشمل تطبيق اشتراطات سلامة الغذاء وجودته على منتجاتهم، والطرق الحديثة في أساليب الإنتاج وزيادة الكسب المعرفي التقني بهدف:

١. رفع كفاءة استخدامات المياه والطاقة - ٢. خفض الفاقد من المنتجات - ٣. تعزيز الكفاءة وخفض الكلفة الإنتاجية.

سادساً: إصدار اللوائح والتشريعات:

نظراً لأهمية وجود لوائح وتشريعات تنظيم تسويق الخضراوات والفواكه بالمملكة، أوصت الدراسة بضرورة إعداد دراسة شاملة عن التشريعات في المملكة التي تتعلق بزراعة الخضراوات والفواكه وتسويقها، وتحديد الضغوط، والتداخل في الصلاحيات التي تشكل نقاط مخاطر على مجمل التسويق، خاصة جودة المنتجات الزراعية وسلامتها. (تم الإنهاء من إعداد نطاق عمل لهذه الدراسة، والصندوق بصدد طرحها للمناقشة بين المكاتب المتخصصة).



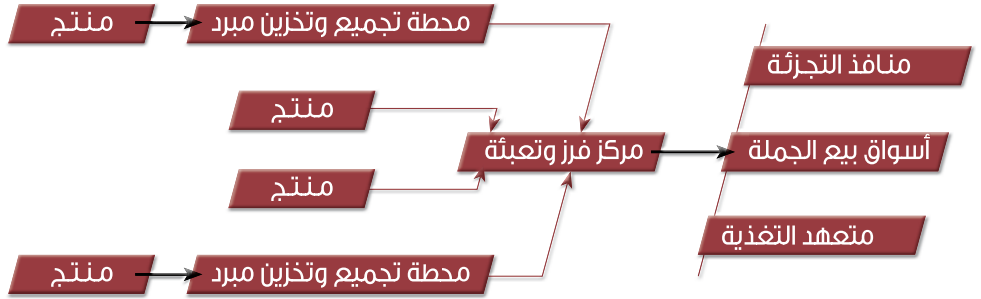

سابعاً: الاستثمار في إنشاء مراكز أبحاث تطبيقية زراعية، أو التعاون مع مراكز أبحاث قائمة، تساهم في إيجاد حلول للمشاكل الفنية التي يواجهها القطاع في مجالات الإنتاج والتسويق. ثامناً: الاستثمار في وسائل التعبئة، والملصقات، ووضع معايير موحدة لها.

وحرصاً من الفريق على تبادل الآراء مع الجهات ذات العلاقة، تم عقد لقاء بين الفريق التوجيهي للمبادرة ونائب الرئيس التنفيذي للهيئة العامة للغذاء والدواء لقطاع الغذاء، استعرض مخرجات الدراسة وتوصياتها، وتحديد أدوار العمل المناطة بالهيئة، والتنسيق معها قبل عرض هذه التوصيات في ورشة العمل النهائية، كما سيتم أيضاً عقد لقاءات مماثلة مع وكلاء وزارات الزراعة، والشؤون البلدية والقروية، والتجارة والصناعة، غرض نفسه.

٢٥

التقرير السنوي

للعام المالي

١٤٣٤ هـ / ١٤٣٥ هـ / ٢٠١٣ م

المبادرة

٤

الرابعة

التأمين التعاوني لقطاع الثروة الحيوانية..

البدء بقطاع الدواجن:

ويحد من انتشار الأمراض، ويجعل رفع مستوى الأمن الحيوي هدفاً جماعياً، كما يمكن للكيان أن يتولى عمليات التخلص من النافق والمخلفات بشكل علمي، يحد من الآثار السلبية لتلك العمليات على المشروعات والإنسان على حد سواء. ومن أبرز النتائج التي ستعود على هذا القطاع، إقرار برنامج تأميني إلزامي، برعاية حكومية لتغطية الأمراض المستوطنة لفترة محددة، قدرها عشر سنوات، بنسبة ٩٠٪ في السنة الأولى وتنخفض بنسبة ١٠٪ سنوياً حتى يتلاشى خلال عشر سنوات من بدء تطبيق البرنامج، وتكون مساهمة الدولة في السنة الأولى (٧٣) مليون ريال. وتبلغ قيمة أقساط التأمين مليار ريال تقريبا، خلال عشر سنوات، وتمثل جملة مساهمة الدولة خلال الفترة ذاتها، ما يقارب (٤١٠) مليون ريال، تمثل ٣٩,٤٤ ٪ من قيمة إجمالي التأمين، وحقق هذا بعون الله، عوائد اقتصادية مباشرة، تتمثل في قيمة انخفاض نفوق الدواجن بحوالي (٦٨٠) مليون ريال، وتوفير قيمة إعانة العلف بسبب بطء النمو والزيادة في مدد التربية بحوالي (١٧٠) مليون ريال، بإجمالي (٨٥٠) مليون ريال، إضافة إلى تحقيق عوائد اقتصادية غير مباشرة، تتمثل

تركز على تطوير أهم مصدر للبروتين بالمملكة وأرصده، وهو قطاع الدواجن الذي يعاني بشكل كبير من انتشار الأمراض، التي أدت إلى خسائر مرتفعة للقطاع، وقلصت نموه، وحدت من تنافسيته حتى في ظل الميزة النسبية للمملكة، وقلة استهلاكه للمياه. وتهدف المبادرة إلى تأسيس كيان للتأمين التعاوني على الإنتاج، مشروط بالتقيد بأساليب الأمن الحيوي الحديثة وأنظمتها، ومراقبته ومتابعته، للتأكد من تحقيق ذلك، وأن مخالفة هذه الشروط تسقط حق مربي الدواجن في الحصول على تعويض، مما يحقق هدف رفع درجة الأمن الحيوي،



في قيمة الزيادة في أوزان الدجاج، تقدر بـ (٣,٣٦) مليار ريال، وقيمة الزيادة في الإنتاج بحوالي (١٣,٣) مليار ريال. وتمثل هذه العوائد مجتمعة (١٦,٧) مليار ريال. وبذلك سيساهم القطاع بعون الله، في تأمين ٧٥ ٪ من الاحتياج المحلي من لحوم الدواجن. ولإنجاح برنامج التأمين التعاوني، أكدت الدراسة ضرورة تزامنه مع برنامج شامل لإعادة هيكلة قطاع صناعة الدواجن، من خلال التوصيات التالية:

أولاً: إنشاء مجلس وطني لصناعة الدواجن بهدف توفير الإطار المؤسسي لشركات القطاع الخاص والجهات الأخرى ذات العلاقة، للتعاون في نهج مشترك لإدارة الشؤون المتعلقة بصناعة الدواجن.

ثانياً: تصميم إستراتيجية وطنية لقطاع الدواجن بالمملكة، بهدف إيجاد إستراتيجية متكاملة مفصلة، تكون أساساً للمبادرات الرامية إلى دعم التنمية طويلة الأجل للقطاع وفرزها وتوصيفها، والإستراتيجية تنفيذ هذه سيؤدي إلى زيادة الحصة السوقية للمنتجين المحليين، وتحسين فرص الاستثمار والعمل للمواطنين، وغيرها من الفوائد التي سيتم تعريفها في رؤية، الإستراتيجية ورسالتها.

ثالثاً: تطوير خطة وطنية لمواجهة الأمراض الوبائية، تحسّن قدرات التشخيص، والوقائية، وتنظيم استجابة الجهات المعنية العامة والخاصة للتعامل مع مختلف أمراض الدواجن الوبائية.

رابعاً: إنشاء مركز وطني لإدارة أمراض الدواجن، يهدف لإيجاد كيان واحد في المملكة، يتولى هذه المهمات.

وهذه الإقتراحات ضرورية، لأن شركات التأمين السعودية (وشركات إعادة التأمين الدولية) أكدت أنها لن تقوم بدعم التأمين على قطاع الدواجن ما لم تنخفض معدلات النفوق في مزارع الدواجن بالمملكة إلى المستويات العالمية.

وافق الصندوق على تمويل إجراء الدراسات المتعلقة بالتوصيات المشار إليها، وقام الفريق التنفيذي للمبادرة بإعداد إطار عام لأعمال المرحلة الثانية، وتمت دعوة العديد من الشركات الاستشارية لتقديم عروضها، وأنهى الفريق التنفيذي للمبادرة دراسات تقييم هذه العروض وتحليلها، وقد تمت ترسية أعمال المرحلة الثانية على أحد المكاتب الإستشارية العالمية.

وسبق الرفع بهذه التوصيات لجهات الإختصاص.

الشمس
للإستشارات

للعام المالي

١٤٣٤هـ / ١٤٣٥هـ / ٢٠١٣م

٢٧

٥٠

والمعلومات مع الدول المتقدمة. واستخدام أساليب التسويق الحديثة. وتوحيد الجهود الفردية المبعثرة لتصدير منتجات تمور المملكة، وتحقيق ما تستحق من سمعة، ومكانة بالأسواق العالمية، من خلال إيجاد الكيانات القادرة على استخدام الأساليب المهنية والاحترافية القادرة على تحقيق ذلك. إضافة إلى رفع كفاءة الإنتاج وترشيد أساليب الري. والاستفادة من مخلفات التعبئة والتصنيع. ورفع كفاءة استغلال المنتج، والتركيز في القيمة المضافة للتمور. والتوعية بقيمتها الغذائية. مع العمل على تحقيق سلاسل إمداد ذات كفاءة عالية، تقوم بالمناولة والتسويق وكافة الاحتياجات اللازمة لهذا القطاع.

وعقد الفريق التوجيهي للمبادرة الخامسة ورشة عمل تحت عنوان "النمو الذكي في إنتاج التمور" بحضور عدد كبير من المختصين والمهتمين وأصحاب العلاقة.

وأنتهى الفريق التوجيهي للمبادرة بالتعاون مع الشركة الاستشارية، دراسات المحور الثاني الخاص بقطاع تسويق التمور السعودية داخليا وخارجيا، وتجري حاليا أعمال التدقيق والمراجعة لهذه الدراسات، تمهيدا لعرضها في ورشة عمل قريبا.

المبادرة الخامسة

مراجعة وضع قطاع التمور

وتطوير أساليب المناولة والتسويق والتصنيع لمنتجات المملكة من التمور، بإنشاء الكيانات اللازمة لتحقيق ذلك:

تهدف إلى تأسيس كيان متطور لهذا الغرض، آخذاً في الحسبان النمو الكبير المتوقع لإنتاج القطاع، والحاجة لاستغلال الإمكانيات والمميزات النسبية للمملكة في هذا المجال، لرفع المردود الاقتصادي، وخلق علامة تجارية متميزة، واستخدامات جديدة للتمور، وبناء قاعدة بيانات متكاملة لها، وتحديد الأنواع الملائمة للاستثمار. وتحديد المواصفات، والمقاييس المطبقة بالخارج لتسهيل عمليات التصدير ورفع الجودة. والرفع من مستوى تقنيات إنتاج، التمور وتصنيعها، وتبادل الخبرات





٢٩

٥٠

الشؤون السنوية

للعام المالي

٢٠١٣ هـ / ١٤٣٥ هـ / ٢٠١٣ م

المبادرة

السادسة

٦

يتولى عمليات الانتخاب، وتحسين الأصناف المحلية من خلال التحسين الوراثي، وتوفير الأغنام الصغيرة للمربين والمزارعين بغرض التسمين، كما يمكنه تبني العمليات الأخرى، كالاستفادة من الأصواف والجلود واللحوم، وغيرها من المنتجات الثانوية لتربية الماشية. وقد انتهت الدراسات الاستشارية لهذه المبادرة، ورفعت للجهة المختصة باقتراح إطلاق البرامج التالية:

١- برنامج الإدارة بأفضل الممارسات (مراكز التميز).

٢- تطبيق التقنيات الحديثة في التربية.

٣- برامج التدريب والإرشاد.

٤- برنامج المنتجين الشباب.

٥- برنامج المستثمر.

٦- البرنامج الوطني لترقيم الأغنام، بحيث تحقق هذه البرامج بمشيئة الله:

- تطوير قدرات مربي الأغنام، وتنمية مهاراتهم، والمحافظة عليها.
- الحد من اتساع الفجوة الغذائية في اللحوم الحمراء.
- تحسين إنتاجية القطاع.
- المحافظة على المصادر البيئية غير المتجددة.
- توفير عدد من الفرص الوظيفية.

إكثار وتحسين

الأغنام:

وتهدف إلى تحسين اقتصاديات التربية بقطاع المواشي، ابتداءً بالأغنام، من خلال تحسين النسل لزيادة عدد الولادات للأصناف المحلية، وتوفير الأغنام الصغيرة للتسمين من قبل المربين والمزارعين، خاصةً صغارهم، للاستفادة من مخلفات المزارع، ورفع دخولها وتقليص حجم استهلاك العلف، وبالتالي حجم إعانة القطاع، ورفع كفاءة التغذية واستخدام الأعلاف المصنعة والمتكاملة التي سترفع من درجة التحويل الغذائي إلى لحوم، وما سينتج عنه من تقليص في أحجام الأعلاف المستخدمة وما يصرف لها من إعانات، من خلال إيجاد كيان متخصص

٣





• إيجاد قاعدة معلوماتي
أساسية، تمكن الجهات
المختصة من توفير الدعم
اللازم للقطاع.

٧- إنشاء شركة بمسمى
(الشركة الوطنية لتنمية
الأغنام وتسويقها) بهدف
إكمال السلسلة القيمة
لصناعة الأغنام، والإستفادة
من المنتجات الثانوية لتحقيق
قيمة مضافة لهذه الصناعة،
وتقديم بعض الخدمات
المساندة، إضافة إلى تطوير
الخدمات التسويقية للقطاع.
ويؤمل بعون الله أن تحقق
هذه البرامج قفزة لتطوير هذا
القطاع، بما في ذلك الاعتماد
على أعلاف جاهزة ومتكاملة،
بما يغني عن الأعلاف
الخضراء، ورفع نسبة الاكتفاء
الذاتي من اللحوم الحمراء
بالمملكة إلى ٥٠٪ بحلول عام
٢٠٢٣م، وإيجاد فرص استثمار
وعميل عديدة لأبناء الوطن في
هذا المجال.

التقرير السنوي

للعام المالي

١٤٣٤هـ / ١٤٣٥هـ ٢٠١٣م

٥٠

المبادرة

السابعة

٧

تنمية قطاع الثروة السمكية بالمملكة:

القطاع، التي نتجت عنها التوصية بإنشاء برنامج مستقل، يتولى مهمة تفعيل خطة تطوير قطاع الثروة السمكية، وتم الرفع بالنتائج والتوصيات إلى الجهة المختصة. حيث تم التركيز في إعداد "خطة تطوير قطاع الثروة السمكية في المملكة" على توفير خطط تنموية لثلاثة من القطاعات الخاصة بالصناعة، هي قطاع الصيد، وقطاع تربية الأحياء المائية، وقطاع المناولة والتجهيز والتسويق. إضافة إلى ذلك تم إعداد خطط لتطوير أربعة من القطاعات ذات العلاقة المباشرة بقطاع الثروة السمكية، هي قطاع الأبحاث والتطوير، وقطاع التنمية البشرية والتدريب، وقطاع الأنظمة والتشريعات، وقطاع التمويل. كما وضعت الخطة العديد من الأهداف الكمية أهمها تحقيق مستوى توظيف للوظائف لا يقل عن ٧٥٪ من إجمالي وظائف القطاع، يتوقع أن تزيد عن ٤٠٠ ألف وظيفة، بالإضافة إلى توفير الحصص الأكبر من المنتجات الغذائية للسوق المحلي التي يتوقع أن يزيد حجمها عن ٦٥٠ ألف طن عند نهاية الخطة. وتوصيات المبادرة معروضة أمام المجلس الإقتصادي الأعلى حالياً.

تهدف لوجود كيان لمناولة منتجات قطاع الثروة السمكية وتسويقها، لتخفيض التكاليف، والحد من التنافس في السوق الخارجي، والمحافظة على مستوى عالٍ من الجودة التي تتيحها بيئة المملكة، ومستوى المشروعات، وكذلك تسويق محاصيل الصيادين الناتجة من الصيد، أو مشروعات الاستزراع السمكي الصغيرة التي تم الاتفاق على تبنيها بالتعاون مع وزارة الزراعة. وسبق للفريق التوجيهي أن أنهى إعداد الخطة الإستراتيجية الخاصة لتفعيل خطة تطوير

٣٣





٥٠

التقرير السنوي

للعام المالي

١٤٣٤هـ / ١٤٣٥هـ ١٣ ام

المبادرات التخصصية

أولاً: تطوير نشاط مناولة وعصر وتسويق الزيتون

حرصاً على رفع الكفاءة الاقتصادية لقطاع الزيتون ومحاصيل الفاكهة، وتكامله مع دراسات المبادرات الأخرى، خاصة في مجال ترشيد مياه الري، صدر القرار الثامن لمجلس الإدارة بجلسته رقم ٤٤٠ وتاريخ ١٣/٠٤/١٤٣٤هـ، الذي يقضي بتكليف الإدارة بإعداد دراسة شاملة لقطاع زراعة الزيتون ومحاصيل الفاكهة وما يتعلق بهما، بحيث تكون هذه الدراسة مدخلاً لتنظيم هذا القطاع، وتأثيراته على قطاع المياه. فقد تم تشكيل فريق عمل من عدد من الجهات الحكومية ذات العلاقة، والأكاديميين، والقطاع الخاص، وموظفي الصندوق، حيث بدأ الفريق أعماله لإعداد الإطار العام لدراسة قطاع الزيتون ومحاصيل الفاكهة، وعقد خلال الفترة الماضية عدة اجتماعات، بدءاً باستعراض الوضع الراهن لقطاعي الزيتون والفاكهة بالمملكة، ووضع خطة عمل لإعداد الإطار العام للدراسة.

وحرصاً على الوقوف بشكل مباشر على أوضاع مزارعي الزيتون والفاكهة ومنتجيهما، نظم الصندوق ثلاث ورش عمل بمناطق الجوف وتبوك وحائل بحضور عدد من المزارعين والمنتجين والمُسوقين، لأخذ مرئياتهم ومقترحاتهم حول سبل النهوض بهذا القطاع، ورفع اقتصادياته، وزيادة معدل الكفاءة من لتر الماء. ويقوم الفريق حالياً بتحليل نتائج هذه الورش وتقييمها، تمهيداً لإصدار التوصيات.

ثانياً: دراسة وضع قطاع منتجي الألبان الصغيرة

إشارة إلى الأمر السامي البرقي الموجه لمعالي وزير الزراعة، القاضي بالموافقة على قيام وزارة الزراعة، بمشاركة صندوق التنمية الزراعية، بالتنسيق مع ملاك مشاريع الألبان الصغيرة للوصول إلى معالجات لحل مشاكلها، ومن ذلك إعادة هيكلتها وتشجيع التكامل بينها في الإنتاج، والتوزيع، والتسويق، ومباشرة فريق العمل المشترك من الوزارة والصندوق المهمات الموكلة إليه، خلص الفريق إلى تعيين استشاري متخصص لدراسة الأوضاع الحالية لصغار المنتجين، والمصنعين، وتقييم الأصول الصالحة، للاستفادة منها مثل (معدات التصنيع ومستلزمات التسويق المتنوعة الموجودة في كل مشروع) مع قيام الاستشاري بدراسة، الأوضاع العامة لإنتاج الحليب الخام لصغار المنتجين وتحليلها، واقتراح الحلول المناسبة للمشاكل والعقبات التي تواجههم. وذلك بالقيام بإعداد دراسة متكاملة لتقييم مشروعات إنتاج الحليب والألبان، وحصر مشكلاتها، واقتراح الحلول المناسبة.

ونظراً لأهمية وضع إطار واضح للدراسة المطلوبة، وتفصيلها، فقد تم تكوين فريق عمل من الصندوق، والوزارة، وعدد من الأكاديميين، والقطاع الخاص، بمشاركة إحدى الشركات الزراعية التي تعمل في مجال إنتاج الحليب والألبان، بالإضافة إلى ممثلين لصغار المنتجين، لإعداد إطار الدراسة.

وقد أنهى الفريق إعداد الإطار العام، وتم إرسال خطابات الدعوة لعدد من المكاتب الاستشارية المتخصصة لاستدراج عروضها، وقد تم الإنتهاء من دراسة العروض المقدمة من المكاتب الاستشارية المتخصصة، وتم إختيار أحدها لإجراء الدراسة المطلوبة.



مبادرة الملك عبدالله للإستثمار الزراعي بالخارج

إستناداً إلى قرار مجلس الوزراء رقم ٢٣٨ وتاريخ ٢١/٧/١٤٣٣هـ، الذي ينص على أن يقدم صندوق التنمية الزراعية التسهيلات الائتمانية والتمويل الميسر للمستثمرين السعوديين في إطار مبادرة الملك عبدالله للإستثمار الزراعي في الخارج، تم اتخاذ عدد من الإجراءات لتنفيذ هذا القرار، على النحو التالي:

أولاً: تشكيل اللجنة الدائمة لوضع الضوابط التفصيلية:

تم تشكيل اللجنة الدائمة لوضع الضوابط التنفيذية للمبادرة، وفقاً للبند الخامس من قرار مجلس الوزراء أعلاه، التي تمثل: وزارة المالية، وزارة الزراعة، وزارة التجارة والصناعة، والصندوق، فقامت على ضوء ما نص عليه القرار - مراعية درجة المخاطرة العالية لمثل هذا النوع من الإستثمارات، خصوصاً ما يتعلق بأوضاع الدول الخارجية وظروفها، وما قد ينقص المستثمرين من القدرات اللازمة - بوضع الضوابط التفصيلية، التي تهدف لرفع كفاءة الإستثمارات والقروض الممنوحة بقصد إنجاح المبادرة، وضمان توفير المنتجات المطلوبة، التي تحقق الأمن الغذائي المقصود - وأهمها توافر الخبرات الفنية والإدارية والمالية والمعرفية لجوانب المخاطر الموجودة - وقد عقدت اللجنة الدائمة عدة اجتماعات لتنفيذ ما جاء بقرار مجلس الوزراء، واستعراض المهمات التي أنيطت بصندوق التنمية الزراعية والحرص على متابعة كل ما يستجد في هذا الخصوص، حيث أعدت اللجنة محضراً مشتركاً بالشروط والضوابط التنفيذية لتقديم التسهيلات الائتمانية والتمويل الميسر للمستثمرين السعوديين في إطار مبادرة الملك عبدالله للإستثمار الزراعي في الخارج، على أساس الضوابط الواردة بقرار مجلس الوزراء أعلاه.

ثانياً: التعاقد مع مكتب استشاري لوضع الإطار العام لتنفيذ المبادرة:

قام الصندوق بالتعاقد مع مكتب استشاري لوضع الإطار العام لتنفيذ المبادرة، من منظور اقتصادي يهدف لتعزيز العائد المتوقع من المبادرة وتخفيض التكاليف اللازمة، وكذلك إعداد النظم الآلية بدءاً من استقبال الطلبات على البوابة الإلكترونية للصندوق، وانتهاءً بمتابعة المشروع وسداد التسهيلات الممنوحة للمستثمرين. كما تمت دراسة الاحتياجات الحالية المتوقعة للسلع التسعة الواردة في المبادرة (الأرز، القمح، الشعير، الذرة، فول الصويا، الحبوب الزيتية، السكر، الأعلاف الخضراء، المنتجات الحيوانية والسمكية) وتقدير التكاليف الإستثمارية اللازمة لتأمين هذه السلع خلال فترة عشر سنوات، لتغطية الاحتياجات من هذه السلع من خلال المبادرة، مع الأخذ في الاعتبار معدلات النمو السكاني. وإجراء الدراسات الائتمانية، بما في ذلك تقييم دراسات الجدوى المقدمة من المستثمرين.

وقد إشتملت الدراسة على العناصر التالية:

- ١- إعداد كراسة للمستثمر السعودي في الخارج، تتضمن الضوابط المطلوب الوفاء بها، والخطوات التنفيذية لكل ضابط على حده، بحيث يغطي فيها الجانب القانوني والمالي والنماذج المطلوب تعبئتها لتكون بالصيغة المناسبة لنشرها وفقاً للصفة التي يراها مناسبة.
- ٢- إعداد كراسة للإجراءات التي يتبعها الصندوق في تقديم تلك التسهيلات للمستثمرين السعوديين في الخارج.

ثالثاً: إعداد الكوادر الوظيفية:

نظراً لأهمية قطاع الإستثمار بشكل عام، قام الصندوق بتهيئة الكوادر الموجودة لديه، بإلحاقهم ببعض الدورات التدريبية المتخصصة، كما تم إستقطاب بعض الموظفين ذوي الكفاءات، الحاصلين على مؤهلات عليا، وممن لديهم خبرة في مختلف المجالات المتعلقة بالإستثمار، سواءً من داخل الصندوق أو من خارج خارجه، وتم تدريبهم على رأس العمل.

رابعاً: إعداد لائحة تمويل الاستثمار الزراعي في الخارج:

واستعداداً لبدء في تمويل المستثمرين، تم استكمال وضع لائحة التمويل بناءً على الأسس التالية:

أ- تمويل مشاريع الاستثمار الزراعي في الخارج بما يحقق أهداف المبادرة.

ب- دعم المستثمرين في المجال الزراعي.

ج- حماية أموال المستثمرين من خلال رفع كفاءة الاستثمار والعمل على تقليل المخاطر الاستثمارية.

وفقاً للضوابط الواردة بقرار مجلس الوزراء المنظم كالتالي:

١- أن تكون السلعة المراد إنتاجها، والبلد مستضيف الاستثمار، ضمن إطار مبادرة الملك عبدالله للاستثمار الزراعي في الخارج.

٢- أن يقدم المستثمر دراسة متكاملة للمشروعات المقترحة، تعدها جهة استشارية متخصصة، ملمة بالاستثمار في البلد المستهدف.

٣- ألا يتجاوز حجم التمويل (٦٠%) من حجم الاستثمار، وفق دراسة الجدوى.

٤- ألا يتجاوز مبلغ القرض أو القروض لمستثمر واحد، (١٠%) من إجمالي المبالغ المتاحة للإقراض الخارجي.

٥- أن يقدم المستثمر ضمانات كافية، إما أصولاً بالمملكة أو ضمانات بنكية مقبولة، مقابل القروض التي ستمنح للمستثمر السعودي في الخارج.

٦- أن يكون للمستثمر السعودي وفقاً لقوانين البلد المستهدف للزراعة في الخارج، الحق في تصدير ما لا يقل عن (٥٠%) من إنتاجه إلى سوق المملكة.

ونظراً لما يكتنف الاستثمار الزراعي في الخارج من ارتفاع في المخاطر المختلفة، كالمخاطر السياسية والحروب والاضطرابات، ومخاطر الائتمان ومخاطر عدم القدرة على التحويل، ومخاطر المصادرة والتأميم، ومخاطر الإخلال بالعقود، راعت اللائحة تشجيع الكيانات ذات الملاءمة المالية والخبرة في مجال الاستثمار الزراعي، وتشجيع

التكتلات الزراعية، كما أخذ بالاعتبار مراعاة عدم تركيز الاستثمارات في منطقة أو بلد أو محصول معين.

كما أشارت اللائحة طبقاً لقرار مجلس الإدارة بجلسته رقم ٤٤٤ وتاريخ ١٩/٢/١٤٣٥هـ، وحرص إدارة الصندوق للمحافظة على حقوق المستثمرين وحمايتهم من جميع الأخطار التي من الممكن أن تواجه المستثمر السعودي في الخارج، إلى أنه يتعين على المستثمر التأمين ضد المخاطر المختلفة، وبناءً على ذلك، قام الصندوق بالتواصل مع بعض المؤسسات والشركات التي تقدم هذا النوع من الخدمة وبالفعل تم الاجتماع مع بعضهم، كالمؤسسة العربية لضمان الاستثمار وائتمان الصادرات لاستعراض خدمات، المؤسسة ومدى إمكانية الاستفادة منها مستقبلاً في تغطية المخاطر الناشئة عن تمويل الاستثمار الزراعي في الخارج، وبعض المؤسسات التابعة للبنك الإسلامي للتنمية لتقديم خدمة التأمين وكذلك متابعة الاستثمار، ومحاولة الاستفادة منهم في تقييم دراسة الجدوى للمشروعات الاستثمارية، وما زال البحث جارياً عن مؤسسات أخرى حتى تاريخه.

كما أتاحت اللائحة للمستثمر اختيار ما يشاء من الضمانات المطلوبة من الصندوق لمنحه القرض مثل خطابات ضمان مصرفية غير مشروطة، وأصول داخل المملكة كالضمانات العقارية، ورهن الودائع، أو حسابات استثمارية، أو أسهم محلية.

خامساً: تصميم برنامج آلي لاستقبال طلبات المستثمرين ودراساتها:

لترجمة ما ورد من ضوابط لتمويل المستثمرين السعوديين في الخارج، قام الصندوق بوضع برنامج آلي لاستقبال طلبات المستثمرين ودراساتها والرد على الطلبات والصراف للمستثمرين. وأصبح الصندوق على استعداد لاستقبال طلبات المستثمرين آلياً. وقد تضمن جميع الضوابط والشروط المطلوبة ليتمكن المستثمرون من التوافق معها وتقديم طلباتهم ودراساتهم مع ما ورد به.



قطاع الإستثمار

لقد أتاح نظام الصندوق الجديد المرونة اللازمة لإمكانية إستثمار الفائض من رأس مال الصندوق بالطريقة الملائمة لنشاطه، وبما يمكنه من إنشاء الاحتياطات اللازمة، حيث تضمن الهيكل التنظيمي الجديد تنظيماً لقطاع الإستثمار يشرف عليه نائب المدير العام للإستثمار، ويشمل الإدارات التالية :

١. الإدارة العامة للإستثمار المالي.
٢. الإدارة العامة للإستثمار في الثروة الزراعية.
٣. الإدارة العامة للإستثمار في الثروة الحيوانية.
٤. إدارة متابعة أعمال المبادرات.

وفي إطار نظام الصندوق والهيكل التنظيمي له قام مجلس الإدارة بتشكيل لجنة للإستثمار تتولى تنفيذ المهام المحددة لها وما يسند له المجلس لها وذلك للعمل على زيادة وتنوع مصادر الدخل للصندوق.

كما تم اعتماد لائحة للإستثمار تضمنت الأهداف والقواعد التي يجب الإلتزام بها في إستثمارات الصندوق، وذلك لتحقيق أفضل العوائد الممكنة للصندوق، بأقل خطورة ممكنة، وبما يضمن التوازن والوفاء بالتزاماته المالية، وله في ذلك استخدام الصيغ الإستثمارية المناسبة.

ونظراً لأن بناء الإستراتيجية الإستثمارية يتطلب الاستعانة بأصحاب الخبرات المتميزة في هذا المجال. فقد تم مخاطبة عدد من بيوت الخبرة فيما يخص وضع سياسة واستراتيجية شاملة للإستثمار، وجرى تكليف أحدها، بوضع السياسة الإستثمارية للصندوق، وتم إقرارها من قبل مجلس الإدارة.

البنوك الإسلامية

للعام المالي

١٤٣٤هـ / ١٤٣٥هـ / ٢٠١٣م

٥٠

سياسات الإقراض:

تعتمد سياسة الصندوق في الإقراض كلياً على ما يتوافر لديه من سيولة، وما يتم تحصيله مما يستحق من أقساط قروضه القائمة لدى المزارعين، ويتم الإقراض وفقاً لنظامه الأساسي، ولأنحة إقراضه على النحو التالي:

أ - قروض قصيرة الأجل: تشمل أجور الحراثة، وقيمة البذور والأسمدة والمبيدات، والمحروقات ومستلزمات قوارب الصيد المتمثلة في القراير وشباك الصيد، والأعلاف المركبة، والصيدان للمشروعات المتخصصة القائمة، وتُسد في مدة أقصاها سنة. بعد فترة سماح لعام واحد.

ب- قروض متوسطة الأجل: تشمل المجالات الزراعية الأخرى لجميع الأنشطة الزراعية، بشقيها النباتي والحيواني، وتمويل المشروعات الزراعية المتخصصة بمختلف أنشطتها، وتُسد على أقساط سنوية خلال عشر سنوات.

ونظراً لاختلاف أنواع الاستثمار الزراعي في طبيعتها واحتياجاتها، حتى يبدأ في تحقيق عائد مناسب، يمكنه من تسديد أقساطه، وتيسيراً على المزارعين ومساعدتهم لمواجهة نفقات الاستثمار في مراحلها الأولى، يقوم الصندوق بمنحهم فترة سماح تتناسب مع كل منها، حيث تمنح جميع القروض العادية المتوسطة لمختلف المجالات

الزراعية ولزراعة المحاصيل، فترة سماح مدتها سنتان، وكذلك المشروعات الزراعية، عدا مشروعات تربية الأغنام وتسمينها التي تمنح ثلاث سنوات وكذلك مشروعات الصناعات الزراعية الصغيرة، في حين تعطى قروض مزارع الفاكهة والنخيل فترة سماح مدتها ست سنوات، من تاريخ عقد القرض لكل منها.

كما تهدف سياسة الصندوق إلى دعم المزارعين كافة ومساعدتهم - وصغارهم بصفة خاصة - والتيسير عليهم، إذ يتم إقراضهم بنسبة ١٠٠٪ من إجمالي تكلفة المجالات الزراعية المطلوبة، في حدود ٢٠٠ ألف ريال، ثم بنسبة ٧٥٪ لما يزيد عن المائتي ألف ريال حتى ثلاثة ملايين ريال، ثم بنسبة ٥٠٪ لما يزيد عن ذلك.

أما المشروعات الزراعية المتخصصة، فيتم تمويلها بنسبة ٧٥٪ للثلاثة ملايين ريال الأولى من تكلفة المشروع، حسب دراسة الصندوق، ثم بنسبة ٥٠٪ لما يزيد عن ذلك، بحد أقصى ٢٠ مليون ريال لإجمالي القرض أو لمجموع ما بذمة المقترض، كما يقوم الصندوق بتشجيع الجمعيات التعاونية الزراعية للقيام بدورها في خدمة المزارعين، خاصة فيما يتعلق بالجوانب التسويقية والخدمات المرافقة لها من مسالخ آلية، وتخزين مبرد أو مجمد، وفرز وتدرج، وتعبئة، ومعاصر زيتون وغيرها، بتمويلها بقروض يمكن أن تغطي كامل التكلفة اللازمة.



الوضع الراهن للصندوق

- إعادة هيكلة الصندوق
- القوى البشرية
- المباني

الوضع الراهن للصندوق: إعادة هيكلة الصندوق:

إنطلاقاً من نظام الصندوق الجديد الصادر بالمرسوم الملكي رقم (م/٩) وتاريخ ١٤٣٠/٢/١هـ، والذي نقله نوعيه في مهامه وأعماله، من مجرد تقديم القروض الميسرة للمزارعين إلى الدخول في مجالات تنمية جديدة، من توطيد التقنيات الزراعية الحديثة، ورعاية الجمعيات التعاونية والمنشآت التي تقدم خدمات للقطاع الزراعي، والإستثمار في المجالات الزراعية والحيوانية، وتوفير التسهيلات الائتمانية للمقترضين، واستثمار الفائض من اموال الصندوق في هذه المجالات، وتقديم الخدمات الإستشارية في مجال اختصاصه، قام الصندوق بإعتماد إستراتيجية جديدة تميزت بإطلاق سبع مبادرات تهدف الى تعزيز دور القطاع الزراعي في مناطق المملكة وتحسين مستوى جودة وسلامة المنتجات الزراعية.

وإنطلاقاً مما سبق فقد تم إعادة هيكلة الصندوق، ووضع هيكل تنظيمي جديد يمكنه من القيام بتحقيق أهدافه واستراتيجيته الجديتين، وإنشاء قطاعات جديدة تضمن تحقيقها مثل: قطاع الاستثمار، وقطاع الإستشارات والبحوث، إضافة الى قطاع الائتمان، وقطاع التحصيل، وقطاعات الخدمات المساندة، وتم إسناد إعادة الهيكلة الى أحد بيوت الخبرة المتخصصة، حيث قام الاستشاري بتحديد احتياجات الصندوق من الموارد البشرية وتزويد القطاعات المتخصصة بالموظفين المتخصصين في الجوانب الفنية مثل أخصائي دراسات الجدوى الإقتصادية، والمحللين الماليين، والمستشارين والخبراء في مجال الائتمان، والتحصيل، وفي مجالات إعداد دراسات الجدوى الإقتصادية للمشروعات الزراعية والحيوانية والسمكية، والمحاصيل الزراعية، والنخيل، والمناحل، والخضروات والفواكه، وتقديم الدراسات والاستشارات في كل ذلك، بالإضافة الى تعزيز دور العلاقات العامة والإعلام وخدمات العملاء، من خلال إضافة المسميات التنظيمية المناسبة، للمستشارين، والأخصائيين، والباحثين في هذه المجالات، مما سيساعد على ابراز دور الصندوق في مجال التنمية الزراعية بالمملكة.

ومن المنطلقات الأساسية التي تم تطبيقها في الهيكل التنظيمي للصندوق الأخذ بقاعدة مركزية التخطيط ولا مركزية التنفيذ في تقدير الاحتياجات من الموارد البشرية، وذلك من خلال تركيز قطاعات المركز الرئيسي على وضع السياسات، والخطط، والبرامج، واللوائح، والأدلة الإرشادية في مجالات الائتمان والتحصيل ومتابعة تنفيذها والتركيز على تطوير المنتجات والتقنيات الزراعية، والاستثمار للصندوق، وأن يكون النشاط الفعلي لعمليات الإقراض والتنفيذ والتحصيل لدى الفروع والمكاتب. وبناءً على إعادة الهيكلة أصبح التنظيم الإداري للصندوق يتألف من مجلس الإدارة ومدير عام الصندوق وثمان قطاعات رئيسه:

١- قطاع الائتمان

٢- قطاع شؤون التحصيل

٣- قطاع الإستشارات والبحوث

٤- قطاع الاستثمار

٥- قطاع الفروع

٦- قطاع الموارد البشرية

٧- قطاع الشؤون المالية

٨- قطاع الخدمات المساندة

هذا بالإضافة إلى ثلاث إدارات تتبع المدير العام وهي :

• الإدارة العامة للعلاقات العامة والإعلام

• الإدارة العامة للتخطيط والتطوير التنظيمي

• الإدارة العامة للشؤون القانونية

كما يشمل التنظيم (٣٤) إدارة تابعة للقطاعات الرئيسية، وذلك إلى جانب (١٤) فرعاً موزعة بمختلف مناطق ومحافظات المملكة ويتبع كل منها عدد من المكاتب مجموعها (٤٧) مكتبا بمختلف المناطق والمحافظات كما هو مبين بالرسم التوضيحي للهيكل التنظيمي للصندوق. ولقد مُنحت هذه الفروع والمكاتب بالإضافة إلى بعض الإدارات بالمركز الرئيس صلاحيات واسعة لبلت في القروض تبسيطا للإجراءات وتيسيرا للمتعاملين مع الصندوق، كما تحرص



إدارة الصندوق على استمرار تطوير المكاتب وتحسين خدماتها باعتبارها الوحدات الإدارية ذات العلاقة المباشرة بالمزارعين بما يتيح مزيداً من المرونة والاستقلال الذاتي، ويمكنها من دراسة القروض وإقرارها وصرفها، وقد بلغ عدد المكاتب المطورة بنهاية هذا العام (٤٢) مكتبا، تمثل (٨٩٪) من مجموع عدد مكاتب الصندوق.

كما يعتزم الصندوق، حرصاً منه على التسهيل على المواطنين وتوفير وقتهم وجهدهم، تفعيل الخدمات الإلكترونية المنبثقة من الخطة الإستراتيجية للتحويل للتعاملات الإلكترونية الحكومية، التي سيتم البدء في تنفيذها على أربع مراحل، ابتداءً من العام المالي ١٤٣٥/١٤٣٦هـ، وبذلك سوف تكون الخدمات التي تهم المواطنين متوافرة على بوابة الصندوق الإلكترونية، يستطيع المستفيد من خلالها إنهاء إجراءات معاملته آلياً، بما في ذلك عبر الهاتف أو الجوال، دون حاجة إلى مراجعة فروع الصندوق ومكاتبه، إذ سيتم الربط الآلي مع الجهات الحكومية ذات العلاقة، بما في ذلك مخاطبة فروع وزارة العدل، وكذلك تقديم طلبات القروض وصرفها، وإيداعها مباشرة في حسابات المستفيدين لدى البنوك التجارية، بالإضافة إلى إبداء الملاحظات والمتطلبات والرد عليها آلياً، مما يعزز كفاءة العمل وتسهيل إجراءاته، ومضاعفة الاستفادة من الإمكانيات والقدرات المتوافرة لدى الصندوق، وزيادة درجة الانضباط، والمحافظة على موارده. وهي الأمور التي تستهدفها إجراءات الحكومة الإلكترونية التي يجري إعدادها وتنفيذها على مستوى الدولة. بالإضافة إلى أن هذه الإجراءات ستمكن الصندوق من التواصل مع المتعاملين معه، وتزويدهم بالمعلومات أو الإرشادات والاشعارات، وقد قام الصندوق بالتجهيز لذلك عبر إعادة الهيكلة، وتسخير الإمكانيات التقنية المتوافرة لديه للوصول إلى تلك الأهداف التي محورها خدمة المزارعين وتعزيز كفاءتها.

وقد صاحب ذلك خطة لرفع الكفاءات لمنسوبي الصندوق عن طريق الإبتعاث للحصول على مؤهلات عالية في التخصصات التي يحتاجها الصندوق، بالإضافة إلى دورات تخصصية، وتحديد الاحتياجات التدريبية لكل موظف حسب الأعمال التي يقومون بها، بالإضافة إلى وضع دورات متخصصة للقيادات المستقبلية مما يحقق تهيئتهم لأداء المهمات التي ستسند إلى تلك الفئة، والذين يتم تحديدهم عبر إختبارات وفحص لقدراتهم وإمكانياتهم لاستلام مهام قيادية مستقبلاً.

الهيكل التنظيمي لصندوق التنمية الزراعية

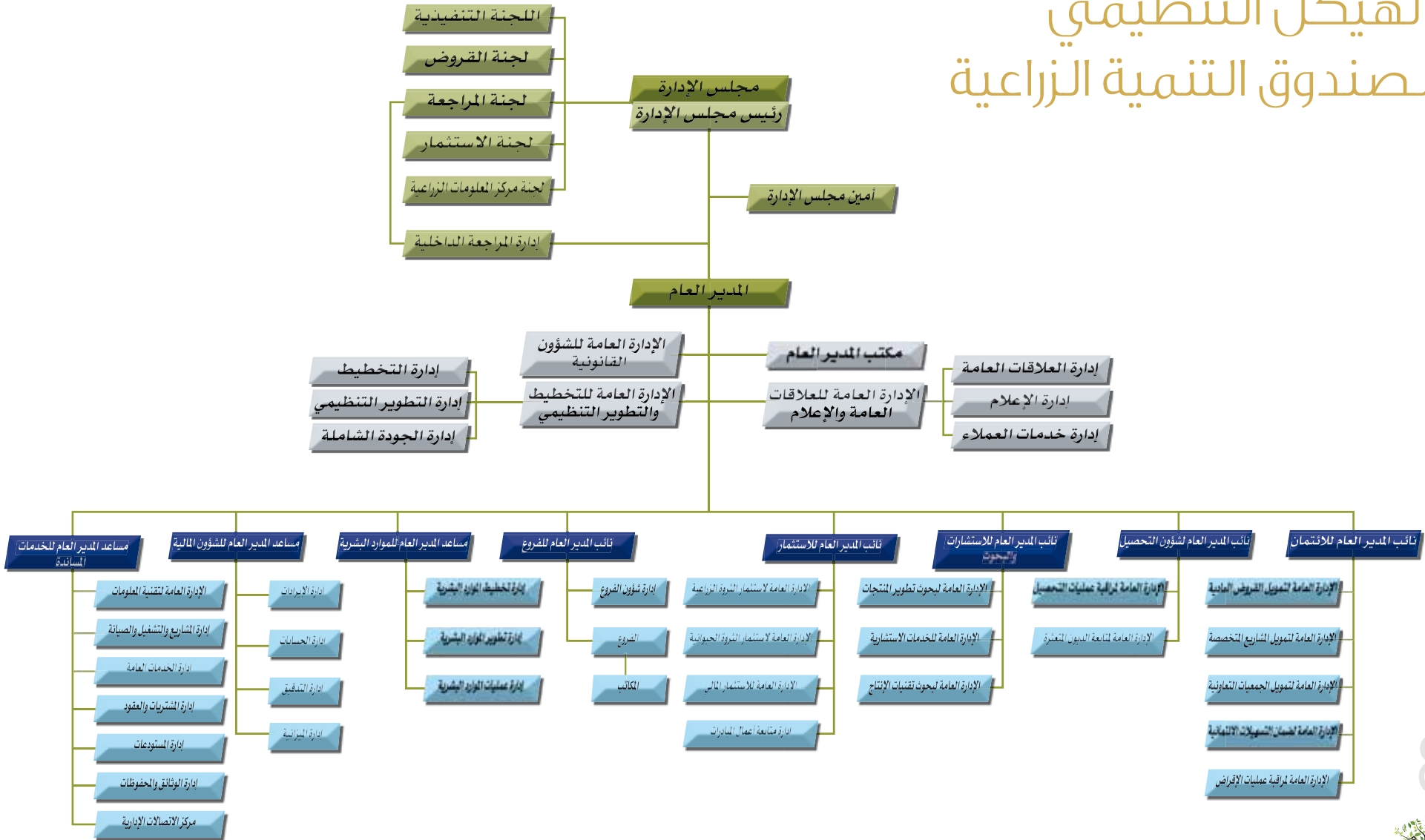

٤٢



فروع صندوق التنمية الزراعية ومكاتبه وتوزيعها بمختلف مناطق المملكة ومحافظاتها

المركز الرئيس

منطقة الرياض	الزلفي - المجمععة - الدوادمي - القويعية - شقراء - نفي - ساجر
منطقة مكة المكرمة	الطائف - القنفذة - تربة - زنية - الخرمة
منطقة القصيم	عنيزة - الرس - البكيرية - المذنب - الفوارة - عيون الجواء
منطقة عسير	بيشة - بالقرن - النماص - رجال ألمع - ظهران الجنوب - باللسمر - العرين*
المنطقة الشرقية	القطيف - حفر الباطن - قرية العليا
منطقة المدينة المنورة	ينبع - العلا - الحناكية* - مهد الذهب*
منطقة حائل	الحليفة* - بقعاء - الشملي*
منطقة الجوف	القريات - طبرجل
منطقة جازان	صبيا - صامطة - فيفا
منطقة تبوك	تيماء - ضباء
محافظة الخرج	الدواسر - الحوطة - الأفلاج - الدلم - السليل
منطقة نجران	يتم تقديم الخدمات عن طريق الفرع.
منطقة الباحة	يتم تقديم الخدمات عن طريق الفرع.
منطقة الحدود الشمالية	يتم تقديم الخدمات عن طريق الفرع.

ملاحظة: يقوم الفرع بتقديم جميع الخدمات اللازمة لجميع المزارعين التابعين للمدينة أو المحافظة التي يقع فيها، بالإضافة إلى قيامه بالإشراف على المكاتب التابعة له.
❖ مكتب غير مطور نظراً لعدم اكتمال جهازه المحاسبي.

القوى البشرية:

بلغ إجمالي القوى البشرية العاملة في الصندوق حتى نهاية العام المالي ١٤٣٤/١٤٣٥هـ (٢٢٤٦) موظفاً جميعهم سعوديون، من بينهم (٤٥) موظفاً يحملون درجة الماجستير، و(٢٤) موظفاً يحملون دبلوم بعد الجامعة، و(٦٢٩) ذوي مؤهلات جامعية في العلوم الزراعية والتجارية وغيرها، و(١٣١) موظفاً بمؤهلات فوق الثانوية و (١٤١٧) موظفاً بمؤهلات ثانوية عامة وأقل. جدول رقم (١).
وقد بلغ عدد الوظائف الشاغرة خلال العام المالي ١٤٣٤/١٤٣٥هـ (٨٥٠) وظيفة، تتغير على مدار العام بالتعيين أو الترقية أو النقل.
أما القوى البشرية من ناحية التصنيف الوظيفي، فقد بلغ عدد العاملين داخل الهيئة (٢٠١٥) موظفاً و(٥٤) مستخدماً، و(١٣٨) موظفاً على نظام بند الأجور، و(٣٩) موظفاً على نظام المحصلين بالمكافأة الشاملة.

بيان بالقوى العاملة في صندوق التنمية الزراعية حسب المؤهلات العلمية حتى نهاية العام المالي ١٤٣٥/١٤٣٤هـ

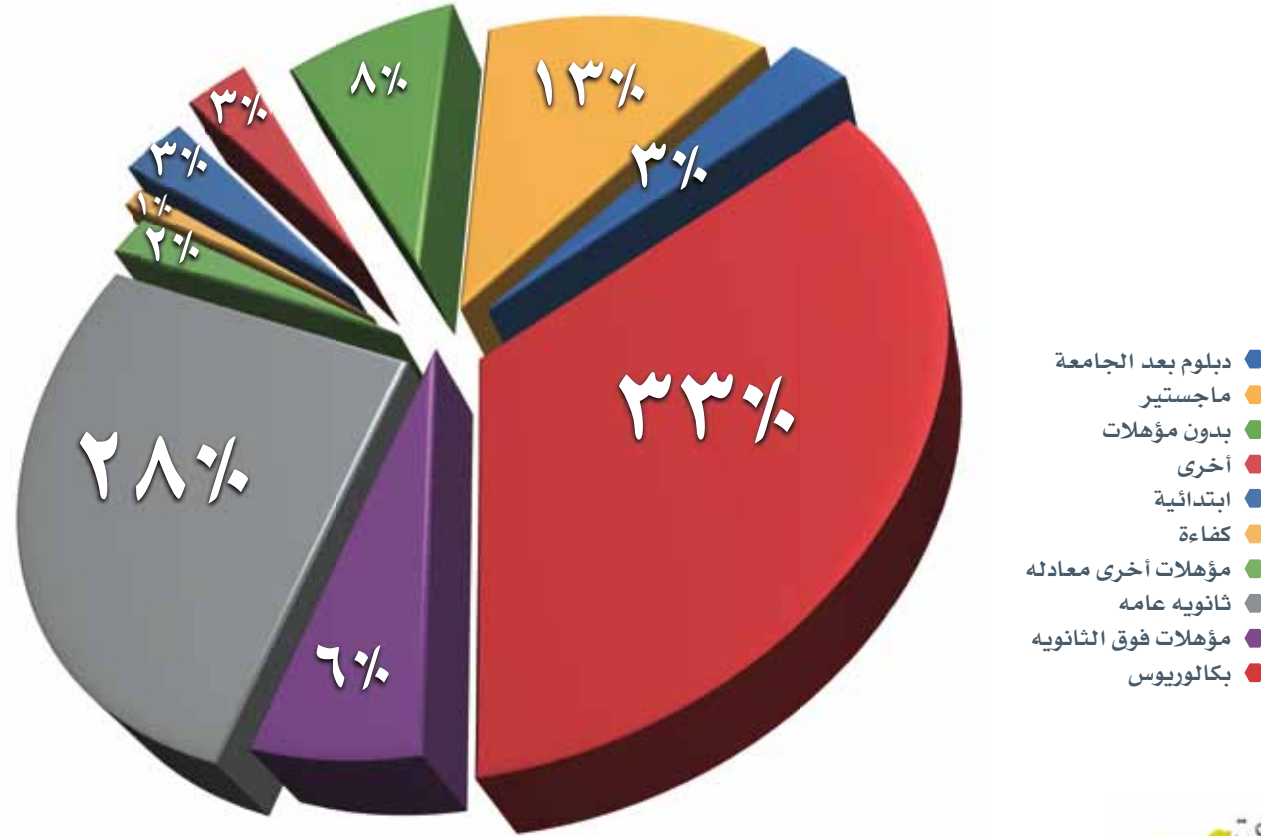

بيان بالقوى العاملة في صندوق التنمية الزراعية حتى نهاية العام المالي ١٤٣٤/١٤٣٥هـ - ٢٠١٣م

جدول (أ)

المجموع	الباحة	الشمالية الحدود	نجران	الخرج	تبوك	جازان	الجوف	حائل	المنورة المدينة	الشرقية	عسير	القصيم	مكة المكرمة	الرياض	الرياض المركز	الجهة المؤهلات	توزيع الموظفين حسب مؤهلاتهم التعليمية
٤٥	١		١	١	١	١	٢	١				٢	٥	٤	٢٦	ماجستير	
٢٤			٣	١			١		٤				٤	٣	٨	دبلوم بعد الجامعة	
٦٢٩	٧	٢	١٤	٣٧	٢٣	٢٤	٢٣	٣٢	٤٠	٥١	٤٨	٦١	٥٠	٦٤	١٥٣	بكالوريوس	
٦٩٨	٨	٢	١٨	٣٩	٢٤	٢٥	٢٦	٣٣	٤٤	٥١	٤٨	٦٣	٥٩	٧١	١٨٧	المجموع	
١٣١	٢	٢	٢	١٦		٣	٤	١٣	١	٤	٨	١٧	٢	١٥	٤٢	مؤهلات فوق الثانويه	
٧٣٥	١١	٧	٢١	٥٠	٢٣	٣٨	٣٩	٣٨	٣٧	٥٦	٦١	١٢٩	٧٣	٧٤	٧٨	ثانويه عامه	
٧٦		١	١	٨		٦	٣	٤	١	٨	٥	٥	٧	١٠	١٧	مؤهلات أخرى معادله	
٩٤٢	١٣	١٠	٢٤	٧٤	٢٣	٤٧	٤٦	٥٥	٣٩	٦٨	٧٤	١٥١	٨٢	٩٩	١٣٧	المجموع	
٣٠١	٤	٢	٥	٢٩	٢١	٢٩	١٣	٢٣	١٧	١٤	٢٠	٣١	٢٨	٤١	٢٤	كفاءة	
١٧٨	٢	١	١	١٥	١٠	٩	٧	١٠	١٣	٨	٢٤	٢٦	١١	٢٤	١٧	ابتدائية	
٦٤				٥	٢	١٢	٣	٢	٣	٦	٤	٨	٤	٩	٦	أخرى	
٦٣	٢	٣	١	٦		٣	٢	١	٤	٢	٥	٩	٩	٨	٨	بدون مؤهلات	
٦٠٦	٨	٦	٧	٥٥	٣٣	٥٣	٢٥	٣٦	٣٧	٣٠	٥٣	٧٤	٥٢	٨٢	٥٥	المجموع	
٢٢٤٦	٢٩	١٨	٤٩	١٦٨	٨٠	١٢٥	٩٧	١٢٤	١٢٠	١٤٩	١٧٥	٢٨٨	١٩٣	٢٥٢	٣٧٩	إجمالي عدد الموظفين	
٢٠١٥	٢٨	١٣	٤٩	١٥٦	٧٢	١٠٥	٨١	١١٧	١٠٧	١٣٥	١٥٧	٢٦٢	١٧٧	٢١٨	٣٣٨	داخل الهيئة	توزيع الموظفين حسب التصنيف الوظيفي
٥٤		١		٦	١	١٠		٣	٣	٤	٦	٨	٣	٦	٣	مستخدمون	
١٣٨		٤		٥	٦	٩	١٦	٤	١٠	١٠	١٢	١٦	١١	٢٢	١٣	عمال على بند الأجور	
٣٩	١			١	١	١						٢	٢	٦	٢٥	المحصلين بالكفاة الشاملة	
٢٢٤٦	٢٩	١٨	٤٩	١٦٨	٨٠	١٢٥	٩٧	١٢٤	١٢٠	١٤٩	١٧٥	٢٨٨	١٩٣	٢٥٢	٣٧٩	إجمالي عدد الموظفين	

الوظائف الشاغرة : ٨٥٠



الوزارة
الزراعية والصيد البحري

للعام المالي
١٤٣٤هـ / ١٤٣٥هـ - ٢٠١٣م

المباني:

- المباني المملوكة للصندوق:
 ١. مبنى المركز الرئيس بمدينة الرياض.
 ٢. مبنى فرع منطقة الرياض.
 ٣. مبنى فرع منطقة القصيم.
 ٤. مبنى فرع المنطقة الشرقية.
 ٥. مبنى فرع منطقة حائل.
 ٦. مبنى فرع منطقة الجوف.
 ٧. مبنى فرع منطقة جازان.
 ٨. مبنى فرع منطقة نجران.

• المباني الجاري تنفيذها:

١. مبنى فرع محافظة الخرج.
٢. مبنى فرع منطقة تبوك.

• المباني التي تم تطبيق تصميمها النهائي، وسوف يتم البدء في البناء بعضها قريباً.

١. مبنى مكتب صندوق التنمية الزراعية بالدوادمي.
٢. مبنى مكتب صندوق التنمية الزراعية بالمجمعة.
٣. مبنى مكتب صندوق التنمية الزراعية بالرس.
٤. مبنى مكتب صندوق التنمية الزراعية ببلقرن.
٥. مبنى مكتب صندوق التنمية الزراعية بينبع.
٦. مبنى مكتب صندوق التنمية الزراعية ببقعاء.
٧. مبنى مكتب صندوق التنمية الزراعية بالقريات.
٨. مبنى مكتب صندوق التنمية الزراعية بصبيا.
٩. مبنى مكتب صندوق التنمية الزراعية بالأفلاج.
١٠. مبنى مكتب صندوق التنمية الزراعية بتيماء.



الإِنجازات

- أعمال صندوق التنمية الزراعية
خلال العام المالي ١٤٣٤/١٤٣٥هـ
- الإقراض
- الإعانات
- التحصيل

يقدم صندوق التنمية الزراعية القروض والتسهيلات الائتمانية اللازمة للمساعدة في تنمية وإعاش الزراعة وذلك تحقيقاً لأهداف الصندوق.
أعمال صندوق التنمية الزراعية خلال العام المالي ١٤٣٤ / ١٤٣٥هـ:

ملخص حركة الإقراض بالصندوق للعام المالي ١٤٣٤ / ١٤٣٥هـ موزعة على القطاعات الرئيسية للإقراض

المجموع		قروض المشاريع		القروض العادية				نوعية القروض
القيمة	عدد	القيمة	عدد	%	القيمة	%	عدد	
١٤,٥٥٥,٧٩٩	٣٣١	٠	٠	١,٨	١٤,٥٥٥,٧٩٩	٧,٤	٣٣١	قصيرة الأجل
١,٠٣٣,٨٢٣,٩٦٧	٤,١٩٣	٢٥٣,١٦٢,٦٧٦	٢٩	٩٨,٢	٧٨٠,٦٦١,٢٩١	٩٢,٦	٤,١٦٤	متوسطة الأجل
١,٠٤٨,٣٧٩,٧٦٦	٤,٥٢٤	٢٥٣,١٦٢,٦٧٦	٢٩	١٠٠	٧٩٥,٢١٧,٠٩٠	١٠٠	٤,٤٩٥	المجموع

الإقراض:

اعتمد صندوق التنمية الزراعية خلال العام المالي ١٤٣٤/١٤٣٥هـ (٤,٥٢٤) قرصاً بقيمة إجمالية بلغت (١,٠٤٨) مليون ريال، بينما بلغ إجمالي المنصرف هذا العام (٨٤٠) مليون ريال (مع ملاحظة أن المنصرف لا يمثل ما تم اعتماده لأنه مرتبط بمراحل التنفيذ)، وقد ساهمت هذه القروض في تأمين احتياجات المزارعين والمستثمرين في القطاع الزراعي لزيادة الإنتاج بمستويات ذات كفاءة وجودة عالية، بما يتماشى مع خطط التنمية والمتغيرات الاقتصادية وتحقيق أهداف الصندوق لدعم القطاع الزراعي وتطويره، بما يحقق له تنمية مستدامة، ويعزز كفاءته الإنتاجية، ويحافظ على مكتسباته، ويساعد في استغلال الموارد الاقتصادية المتاحة بصورة عالية الكفاءة، خصوصاً ما يتعلق منها بالموارد المائية.

وباستعراض القطاعات الرئيسة للإقراض من حيث الأداء يتضح ما يلي:

أولاً: القروض العادية:

يشمل قطاع القروض العادية المزارعين العاديين وصيادي الأسماك ومربي النحل وغيرهم ممن يشتغلون في المجال الزراعي، وقد بلغ إجمالي ما أعتد من تلك القروض خلال العام المالي ١٤٣٤/١٤٣٥هـ (٤,٤٩٥) قرصاً، إجمالي قيمتها (٧٩٥) مليون ريال، تمثل (٩٩,٤%) من حيث العدد و (٧٥,٩%) من حيث القيمة لمجموع ما أعتد الصندوق من قروض لهذا العام، جدول رقم (٦).

وتنقسم قروض هذا القطاع إلى الآتي:

٤٨



١. قروض قصيرة الأجل:

اعتمد لهذه القروض للعام المالي ١٤٣٤/١٤٣٥ هـ (٣٣١) قرصاً، تمثل (٧,٤٪) لعدد القروض العادية، وبلغ إجمالي قيمتها (١٥) مليون ريال، تمثل (١,٨٪) لتلك القروض العادية. وجاء تأمين معدات صيد الأسماك في المرتبة الأولى، بقيمة (٦) مليون ريال، شكلت (٤١٪) من قيمة القروض قصيرة الأجل، تليها قروض تأمين الأسمدة، التي بلغت قيمتها (٤) مليون ريال، بنسبة (٢٦,٧٪) بينما بلغت قروض تأمين البذور والمحروقات (٤) مليون ريال، كما هو موضح بالجدول رقم (٢).

حركة القروض قصيرة الأجل موزعة على مجالاتها والتي ساهم صندوق التنمية الزراعية في تمويلها خلال العام ١٤٣٤/١٤٣٥ هـ

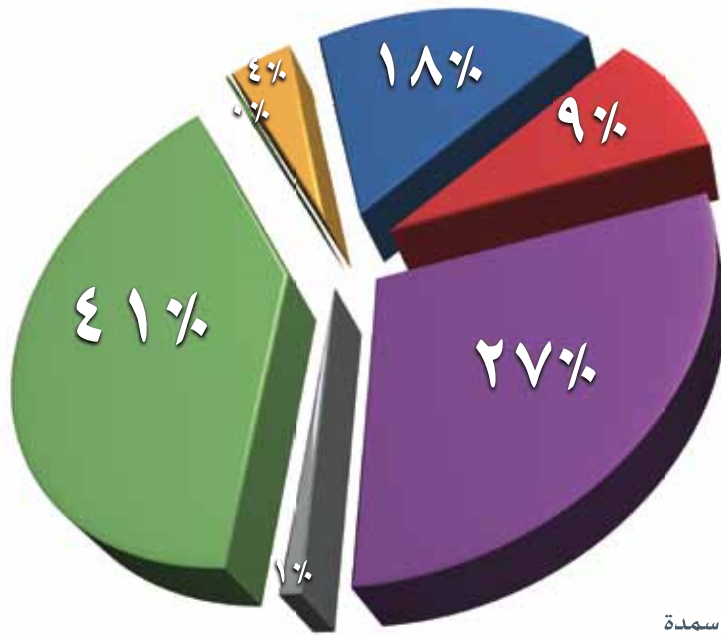

حركة القروض المعتمدة موزعة على قطاعات المتعاملين بفروع صندوق التنمية الزراعية خلال العام المالي ١٤٣٤/١٤٣٥ هـ

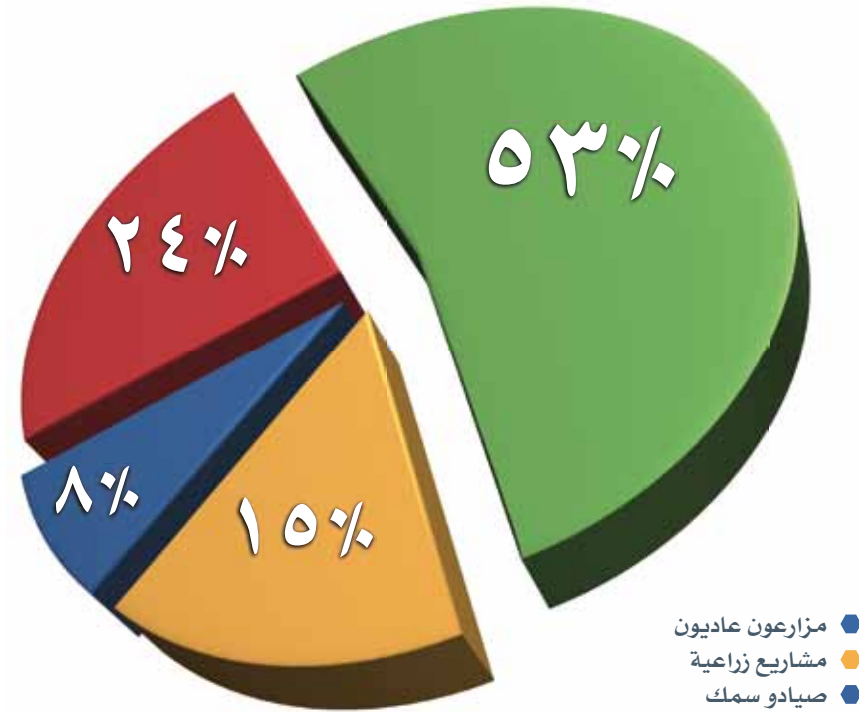

- أسمدة
- أكياس لحفظ التمور وعبوات نقل التمور
- معدات صيد أسماك
- أجور حراثة
- مبيدات
- بذور
- محروقات

- مزارعون عاديون
- مشاريع زراعية
- صيادو سمك
- مربو نحل

حركة الإقراض قصيرة الأجل المعتمدة بصندوق التنمية الزراعية
موزعة على مجالاتها خلال العام المالي ١٤٣٤ / ١٤٣٥ هـ

جدول (٢)

المجموع	تكاليف تشغيلية	أكياس لحفظ التمور وعبوات نقل التمور	معدات صيد الأسماك	أجور حراثة	مبيدات	بذور	محروقات	أسمدة	المجالات الضروع
٢,٨٧٢,٣٢٣					٩٥,١٧٣	٩٨١,٥٠٢	٥٠٤,٣٢١	١,٢٩١,٣٢٧	الرياض
٣٣,٣٦٠			٣٠,٨٤٠	٢,٥٢٠					مكة المكرمة
٩٠٧,٥٥٠		٣,٦٥٦			٤٨,١٥٠	٢٣١,٨٤٢	١٨٠,٢٩٦	٤٤٣,٦٠٦	القصيم
١٧٧,٧٤٦			١٣٦,٧٧٥			٢٨,١٨٤		١٢,٧٨٧	عسير
٦,٠٠٨,٨٢١		١٣٠,٨٩٩	٥,١٠٧,٧٠٧		٢٢٨,٣٦٣	١٤٥,٥٧٧	٣٨,١١٥	٣٥٨,١٦٠	المنطقة الشرقية
٣٠٩,٣٠٠			٢٩٥,٥٦٠			١٠,٠٩٩		٣,٦٤١	المدينة
٧٧٨,٥٦٦						٢٧٧,٠٦٦	١٨٤,٢٥٨	٣١٧,٢٤٢	حائل
١,٢١٨,٤٧٩					٧٦,٤١٨	٢٤٢,٦٣٣	٢٤٥,٢٣٦	٦٥٤,١٩٢	الجوف
٥٢٣,٣٢٠			٣٦٣,٥٤٤					١٥٩,٧٧٦	جازان
٩٥٢,٢٤٠			٢٦,٧٥٠		١٢٧,٦٤١	٤١٧,٣٩٧	٨٧,٢٢٥	٢٩٣,٢٢٧	تبوك
٧٧٤,٠٩٤		١,٥٠٠			٤,٥٩٠	٢٤٥,١٣٢	١٦٩,٦٣٣	٣٥٣,٢٣٩	الخرج
.									نجران
.									الحدود الشمالية
.									الباحه
١٤,٥٥٥,٧٩٩	٠	١٣٦,٠٥٥	٥,٩٦١,١٧٦	٢,٥٢٠	٥٨٠,٣٣٥	٢,٥٧٩,٤٣٢	١,٤٠٩,٠٨٤	٣,٨٨٧,١٩٧	المجموع



حركة القروض العادية بصندوق التنمية الزراعية موزعة حسب المجالات
خلال العام المالي ١٤٣٤ / ١٤٣٥ هـ - ٢٠١٣ م

مجالات الإقراض	قيمة القروض	%
خلايا ومعدات تربية نحل وملحقاتها	١٦,٠٥٨٦,٨٢٣	%٢٠,٢
الألات الزراعية وملحقاتها	١٤,٨٦٦٨,٩٨٨	%١٩
قوارب الصيد وملحقاتها	٧٧,٥١٤,٣٩٧	%٩,٧
بيوت محمية	٧٦,٧٧٩,٠٥٧	%٩,٧
مكائن وملحقاتها	٦٠,٥٧٥,٧٧٦	%٧,٦
أغنام وملحقاتها	٥٤,٢١٤,٤٤٧	%٧
مضخات وملحقاتها	٣٨,٩٥٦,٣٩٣	%٤,٩٠
ضخاس كهربائي وملحقاته	٢٢,٥٨٧,٩٧٦	%٢,٨
مباني	٢٠,١٧٤,٥٦٤	%٢,٥٤
فسائل نخيل وملحقاتها	١٦,٩٥٨,٤٤٩	%٢,١
حفرة آبار	١٥,٥١٦,٥٩٥	%١,٩٥
مستودعات	١٣,٩٤٧,٦٣١	%١,٨
شبكة ري بالتنقيط	١٣,٨٦٣,٨١٠	%١,٧
أبشار وملحقاتها	١٣,٦٢١,٢٧١	%١,٧
برك تجميع المياه	١٣,٥٩٧,١٤٣	%١,٧١
محاصيل بستانية	١٠,٠٣٠,٥٥٤	%١,٣
مدرجات جبلية	٨,٩٦٨,٠٠١	%١,١٣
مواسير مياه الري	٤,٧٢٣,٦٢٦	%٠,٦
رسوم إيصال التيار الكهربائي	٢,٥٠٠,٥٣٩	%٠,٣
رأس كهرباء وملحقاته	١,٩٢٣,٥١٧	%٠,٢٤
مصدات رياح	١,٧٢٧,٧٠٣	%٠,٢
مواسير صرف	١,١٧٢,٢٩٢	%٠,١
إزالة النخيل الهرم واستصلاح الأراضي	٦٩٠,٣٥٠	%٠,١
خرف تبريد وتجميد للتمور	٤١١,٧٢٦	%٠,١
حظائر طيور وأرانب	٣٨١,٦٤١	%٠,٥
دفاعات	٣٦٨,٢١٩	%٠,٥
فراشة مخلفات أشجار	١٤١,٠٥٩	%٠,٢
ديتيمو ومولد كهربائي	٥٧,٧٠٤	%٠,١
أجهزة ري	٠	%٠
معدات صيد أسماك	٥,٩٦١,١٧٦	%٠,٧
أسمدة	٣,٨٨٧,١٩٧	%٠,٥
بنود	٢,٥٧٩,٤٣٢	%٠,٣٢
محروقات	١,٤٠٩,٠٨٤	%٠,٢
مبيدات	٥٨٠,٣٣٥	%٠,٠٧
أكياس للحفاظ وعبوات لتقل التمور	١٣٦,٠٥٥	%٠,٠٢
أجور حراثة	٢,٥٢٠	%٠,٠٠٣
المجموع	٧٩٥,٢١٦,٠٩٠	%١٠٠

قروض متوسطة الأجل

قروض قصيرة الأجل

البنك الزراعي السعودي

للعام المالي

١٤٣٥ هـ / ٥/٢٠١٣ م

جدول (٣)

٢. قروض متوسطة الأجل:

اعتمد خلال العام ١٤٣٤/١٤٣٥هـ (٤,١٦٤) قرصاً، تمثل (٦,٩٢٪) لعدد القروض العادية المعتمدة، وإجمالي قيمتها (٧٨١) مليون ريال، تمثل (٩٨,٢٪) من إجمالي القروض العادية. وقدمت هذه القروض لتأمين احتياجات المزارعين من مستلزمات الإنتاج، وقد جاء إقراض تأمين خلايا ومعدات تربية النحل في مقدمتها، حيث بلغت قيمة قروضها (١٦١) مليون ريال، تليها قروض الآليات والمعدات الزراعية التي بلغت قيمة قروضها (١٤٩) مليون ريال. أما قروض مستلزمات استخراج المياه (من مكائن الري ومضخاته وآليات رفع المياه من غطاسات ومحركات ورؤوس كهربائية ودفاعات) فقد بلغت قيمة قروضها حوالي (١٢٤) مليون ريال، تأتي بعدها قروض تأمين قوارب الصيد وملحقاتها التي بلغت قيمتها (٧٨) مليون ريال، يليها القروض الخاصة بالبيوت المحمية، بقيمة (٧٧) مليون ريال من إجمالي القروض العادية، كما هو موضح في الجدول رقم (٣).

ثانياً: قروض المشروعات الزراعية المتخصصة:

تأتي قروض المشروعات الزراعية المتخصصة في المرتبة الثانية، بنسبة (٢٤٪) من حيث قيمة القروض المعتمدة خلال العام المالي ١٤٣٤/١٤٣٥هـ، وبقيمة إجمالية تبلغ (٢٥٣) مليون ريال. وقد قدمت هذه القروض بهدف إقامة مشروعات جديدة أو توسعة مشروعات قائمة، وقد كان نصيب قطاع الدواجن منها (١٧) قرصاً بنسبة (٥٩٪) من مجموع عدد المشروعات الزراعية المعتمدة، بلغت قيمتها (١٣٦) مليون ريال، تمثل (٥٤٪) من إجمالي قيمة قروض المشروعات الزراعية لهذا العام ١٤٣٤/١٤٣٥هـ، وتشمل هذه المجموعة (١٠) مشروعات جديدة لتربية الدجاج اللحم، ومشروع توسعة، بلغت طاقتها الإنتاجية السنوية (١٤) مليون طير، قيمة قروضها (٥٤) مليون ريال، ومسلخان آليان للدواجن، أحدهما توسعة، طاقتها الإنتاجية (٩,٠٠٠) طير في الساعة، وقيمة قرضيهما (١٥) مليون ريال، ومشروع توسعة لإنتاج بيض المائدة بطاقة سنوية تقدر بـ (٢٠) مليون بيضة، قيمة قرضه (٣) مليون ريال، بالإضافة إلى مشروع لإنتاج أمهات دجاج لآحم، بطاقة تقدر (٦٢) ألف صوص في السنة، وقرض بلغ (٤) مليون ريال، وأيضاً مشروع جدات دواجن طاقتة السنوية (٣) مليون صوص، بقرض بلغ (٦٠) مليون ريال.

أما مشروعات الإنتاج النباتي المتخصصة، فقد اشتملت على إقامة (١٠) بيوت محمية جديدة، وتوسعة مشروع بيوت محمية، لإنتاج محاصيل الخضراوات بطاقة إنتاجية سنوية بلغت (٢٦) ألف طن خضراوات، وبقيمة إجمالية لقروضها تقدر (٥٠) مليون ريال. كما ساهم الصندوق في تمويل مستودع تبريد بطاقة إنتاجية سنوية (٧) آلاف طن، وبقيمة تبلغ (٦) مليون ريال. وكذلك مصنعي تمور، بطاقة إنتاجية سنوية (٥) آلاف طن، وبقيمة إجمالية بلغت (٦) مليون ريال، وكذلك مشروع إنتاج العسل بطاقة سنوية (٢٨) طن وقرض قيمته حوالي مليون ريال، بالإضافة إلى مشروع لإنتاج طيور السمان بطاقة سنوية (٤٩) ألف أم، وقرض قيمته (٥) مليون ريال، وأخيراً قرض لمشروع ألبان، بقيمة (٥٠) مليون ريال. علماً أن مشروعات التوسعة قد رصدت مبالغها إلى المبالغ المخصصة للمشروعات، دون أن تضاف إلى الأعداد، ولمزيد من المعلومات يرجى الرجوع إلى الجدول رقم: (٤)، (٥)، (٦)، (٧)، و(٨).



نصيب القطاعات من المشاريع الزراعية المقرضة من قبل صندوق التنمية الزراعية للعام المالي ١٤٣٤/١٤٣٥هـ

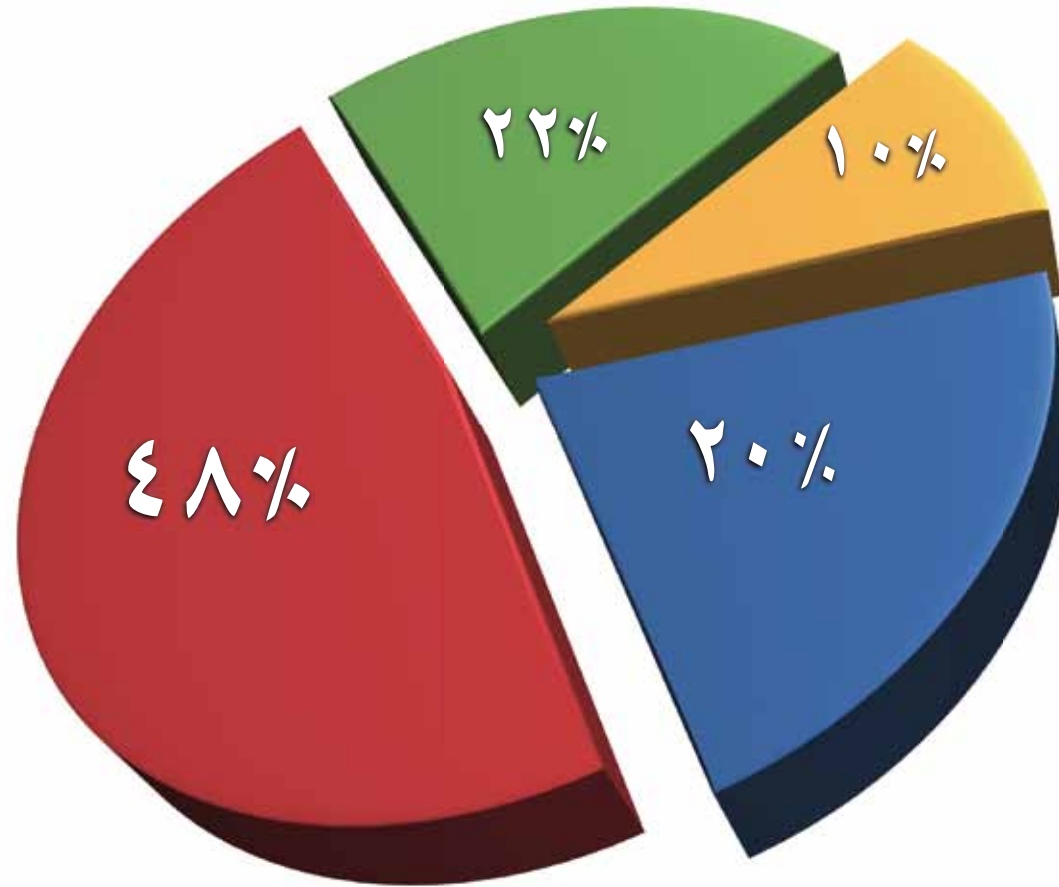

- القطاع النباتي
- قطاع التسويق الزراعي
- باقي القطاعات
- قطاع الدواجن

٥٣



الصندوق
التنموي
الزراعي

للعام المالي
١٤٣٤ / ١٤٣٥ هـ / ٢٠١٣ م

جدول (٤) المشاريع الزراعية التي ساهم صندوق التنمية الزراعية في تمويلها خلال العام المالي ١٤٣٤/١٤٣٥هـ - ٢٠١٣م

نوع المشروع	عدد المشاريع	الطاقة	الوحدة	قيمة القروض	%
دجاج لآحم	١٠	١٤.١٠٧.٦٨٠	طير/السنة	٥٣.٧٦٦.٩٣٣	%٢١
أمات دجاج لآحم	١	٦١.٦٨٠	صوص/السنة	٤.٤٥٠.٧٨٣	%١,٨
جدات الدواجن	١	٣.٠٠٠.٠٠٠	صوص/السنة	٥٩.٩٩٩.٩٩٩	%٢٣,٧
دجاج بياض	—	٢٠.٠٠٠.٠٠٠	بيضة/السنة	٢.٧٥١.٢٥٢	%١,١
مسالخ دواجن	١	٩.٠٠٠	طير/الساعة	١٤.٥٤٥.٠٦٠	%٥,٧
بيوت محمية	١٠	٢٦.١٨٥	طن/السنة	٥٠.٤٣٢.٨٨٠	%٢٠
مصانع تمور	٢	٤.٨٩٦	طن/السنة	٥.٥٩٢.٤٣٦	%٢,٢
مستودعات تبريد	١	٧.٢٣٥	طن/السنة	٥.٩١١.٣٧٩	%٢,٣
إنتاج ألبان	١	—	طن/السنة	٥٠.٠٠٠.٠٠٠	%١٩,٨
إنتاج العسل	١	٢٨	طن/السنة	١.٠٨٩.٣٨٧	%٠,٤
إنتاج طيور السمان	١	٤٩.٠٢٠	أم	٤.٦٢٢.٥٦٧	%٢
المجموع	٢٩	—	—	٢٥٣.١٦٢.٦٧٦	%١٠٠

ملاحظات : يوجد مشاريع توسعة رصدت مبالغها إلى المبالغ المخصصة للمشاريع دون أن تضاف إلى الأعداد وهي كالتالي :

- ١ - مشروع دجاج لآحم بفرع الرياض بمبلغ (١٥٨٥٨٧٨) ريال
- ٢ - مشروع دجاج لآحم بفرع عسير بمبلغ (٨١٨٤٨٢٨) ريال
- ٣ - مشروع بيوت محمية بفرع الرياض بمبلغ (١٢١٤٨٥١) ريال
- ٤ - مشروع بيوت محمية بفرع الخرج بمبلغ (٢٣٠٨١٦٠) ريال
- ٥ - مشروع دجاج بياض بفرع الخرج بمبلغ (٢٧٥١٢٥٢) ريال
- ٦ - مشروع مسلخ آلي بفرع الرياض بمبلغ (٤٨٧٩٥٩٨) ريال



٥٥



التقرير السنوي

للعام المالي

١٤٣٤هـ / ١٤٣٥هـ ٢٠١٣م

المشاريع الزراعية موزعة على الفروع والتي ساهم صندوق التنمية الزراعية
في تمويلها خلال العام المالي ١٤٣٤/١٤٣٥هـ - ٢٠١٣م

بيوت محمية		مسالخ دواجن		دجاج بياض		جدات دجاج للاحم		امهات دجاج للاحم		دجاج للاحم		المشاريع
القيمة	العدد	القيمة	العدد	القيمة	العدد	القيمة	العدد	القيمة	العدد	القيمة	العدد	الفروع
٤,٢٧٦,٨٢٠	١	٤,٨٧٩,٥٩٨								٦,٧٠٦,٦١٢	١	الرياض
		٩,٦٦٥,٤٦٢	١							٣,٢٨٧,٣٨٤	١	مكة المكرمة
١٩,٩٩٩,٩٩٧	١											القصيم
										٣٥,٩٦٧,٦٢٨	٥	عسير
٩,١٧٠,١٢١	٣											المنطقة الشرقية
										٣,٠٨٣,٩٢٠	١	المدينة المنورة
												حائل
										٢,٥٤٨,٩١٠	١	الجوف
												جازان
												تبوك
١٣,٧٧٩,٨٦٩	٣			٢,٧٥١,٢٥٢				٤,٤٥٠,٧٨٣	١	٢,١٧٢,٤٧٩	١	الخرج
٣,٢٠٦,٠٧٣	٢											نجران
						٥٩,٩٩٩,٩٩٩	١					الحدود الشمالية
												الباحة
٥٠,٤٣٢,٨٨٠	١٠	١٤,٥٤٥,٠٦٠	١	٢,٧٥١,٢٥٢	٠	٥٩,٩٩٩,٩٩٩	١	٤,٤٥٠,٧٨٣	١	٥٣,٧٦٦,٩٣٣	١٠	المجموع

ملاحظات : يوجد مشاريع توسعة رصدة مبالغها إلى المبالغ المخصصة للمشاريع دون أن تضاف إلى الأعداد وهي كالتالي :

١- مشروع دجاج للاحم بفرع الرياض بمبلغ (١٥٨٥٨٧٨) ريال

٢- مشروع دجاج للاحم بفرع عسير بمبلغ (٨١٨٤٨٢٨) ريال

٣- مشروع بيوت محمية بفرع الرياض بمبلغ (١٢١٤٨٥١) ريال

٤- مشروع بيوت محمية بفرع الخرج بمبلغ (٢٣٠٨١٦٠) ريال



المجموع		إنتاج طيور السمان		إنتاج العسل		إنتاج ألبان		مستودعات تبريد		مصانع تمور	
القيمة	العدد	القيمة	العدد	القيمة	العدد	القيمة	العدد	القيمة	العدد	القيمة	العدد
٢١,٧٧٤,٤٠٩	٣							٥,٩١١,٣٧٩	١		
١٢,٩٥٢,٨٤٦	٢										
٢١,٤٦٧,٦٩٦	٢									١,٤٦٧,٦٩٩	١
٣٧,٠٥٧,٠١٥	٦			١,٠٨٩,٣٨٧	١						
٩,١٧٠,١٢١	٣										
٧,٧٠٦,٤٨٧	٢	٤,٦٢٢,٥٦٧	١								
.	.										
٢,٥٤٨,٩١٠	١										
.	.										
.	.										
٧٧,٢٧٩,١٢٠	٧					٥٠,٠٠٠,٠٠٠	١			٤,١٢٤,٧٣٧	١
٣,٢٠٦,٠٧٣	٢										
٥٩.٩٩٩.٩٩٩	١										
.	.										
٢٥٣,١٦٢,٦٧٦	٢٩	٤,٦٢٢,٥٦٧	١	١,٠٨٩,٣٨٧	١	٥٠,٠٠٠,٠٠٠	١	٥,٩١١,٣٧٩	١	٥,٥٩٢,٤٣٦	٢

٥- مشروع دجاج بياض بضرع الخرج بمبلغ (٢٧٥١٢٥٢) ريال
٦- مشروع مسلخ آلي بضرع الرياض بمبلغ (٤٨٧٩٥٩٨) ريال



الوزارة
الزراعة
والصيد

للعام المالي
١٤٣٤هـ / ١٤٣٥هـ / ٢٠١٣م

٥٧

حركة القروض المعتمدة موزعة على قطاعات المتعاملين بفروع صندوق التنمية الزراعية
خلال العام المالي ١٤٣٤/١٤٣٥هـ - ٢٠١٣م

جدول (٦)

المجموع		مربو نحل		صيادوسمك		مشاريع زراعية		مزارعون عاديون		القطاعات
القيمة value	العدد no.	القيمة value	العدد no.	القيمة value	العدد no.	القيمة value	العدد no.	القيمة value	العدد no.	الفروع
١١٥.٦١٦.٥٠٢	٤٣٨	٢٨٩.١٨٠	٣			٢١.٧٧٤.٤٠٩	٣	٩٣.٥٥٢.٩١٣	٤٣٢	الرياض
٣٩.٧١٣.١٢٠	١٩١	٨.٨٣٩.٢٣٩	٥٩	٢.٤٣٧.٣٣٨	٢٩	١٢.٩٥٢.٨٤٦	٢	١٥.٤٨٣.٦٩٧	١٠١	مكة المكرمة
١٠٢.١٨٨.٢٧٧	٣٨٧					٢١.٤٦٧.٦٩٦	٢	٨٠.٧٢٠.٥٨١	٣٨٥	القصيم
١٣٨.٩٧٧.٦٠٧	٧١٦	٨١.٨٤٥.٩٢٣	٥٤٩	٣.١٨١.٠٥٥	٣٤	٣٧.٠٥٧.٠١٥	٦	١٦.٨٩٣.٦١٤	١٢٧	عسير
١٠٦.٥١٩.٣٩١	٥٠٦			٥٣.٥٣٠.٩٨٨	١٧٣	٩.١٧٠.١٢١	٣	٤٣.٨١٨.٢٨٢	٣٣٠	المنطقة الشرقية
٤٣.٧٢٤.٢٥٩	٢٨٣	١.٢٧٣.٧٤٥	١٤	١١.٠٢٩.٥٢٣	١١٦	٧.٧٠٦.٤٨٧	٢	٢٣.٧١٤.٥٠٤	١٥١	المدينة المنورة
٥٠.٧١٠.٧٥١	١٨٧	١.٦٨٦.٣٥٣	٢١					٤٩.٠٢٤.٣٩٨	١٦٦	حائل
٧٢.٥٠٠.٩٦١	٣٣١	١٣.٠٥٠	٢			٢.٥٤٨.٩١٠	١	٦٩.٩٣٩.٠٠١	٣٢٨	الجبوف
٩٤.١٦٥.٠٦١	٧٣٧	٢٢.٣٦١.٦٣٠	١٧٠	١١.٦٧١.٢١٨	١٦٧			٦٠.١٣٢.٢١٣	٤٠٠	جازان
٢٨.٧٤٧.٥٨٥	١٣٥	١٨.٩٦٤	٢	١.٦٢٥.٤٥١	١٩			٢٧.١٠٣.١٧٠	١١٤	تبوك
١٢٨.٨٢٤.٦٤٨	١٧٥	١٧٥.٧٦٥	٢			٧٧.٢٧٩.١٢٠	٧	٥١.٣٦٩.٧٦٣	١٦٦	الخرج
٣٦.٢٣٦.٦١٥	١٦٢	٢١.٤٣٣.٩٨٣	١٢٧			٣.٢٠٦.٠٧٣	٢	١١.٥٩٦.٥٥٩	٣٣	نجران
٥٩.٩٩٩.٩٩٩	١					٥٩.٩٩٩.٩٩٩	١			الحدود الشمالية
٣٠.٤٥٤.٩٩٠	٢٧٥	٢٢.٦٤٩.٠٣١	٢٢٧					٧.٨٠٥.٩٥٩	٤٨	الباحة
١.٠٤٨.٣٧٩.٧٦٦	٤.٥٢٤	١٦٠.٥٨٦.٨٦٣	١.١٧٦	٨٣.٤٧٥.٥٧٣	٥٣٨	٢٥٣.١٦٢.٦٧٦	٢٩	٥٥١.١٥٤.٦٥٤	٢.٧٨١	المجموع

٥٨



جدول (٧)

حركة القروض المعتمدة بصندوق التنمية الزراعية موزعة حسب الضمانات
خلال العام المالي ١٤٣٤/١٤٣٥هـ - ٢٠١٣م

المجموع		أخرى		شخصي + عقاري		بنكي		عقاري		شخصي		الضمانات
القيمة	العدد	القيمة	العدد	القيمة	العدد	القيمة	العدد	القيمة	العدد	القيمة	العدد	الفروع
١١٥.٦١٦.٥٠٢	٤٣٨			٣.٨١٢.٢٧٥	١٠			٨٨.٠٦٦.٤٥٩	٢٣١	٢٣.٧٣٧.٧٦٨	١٩٧	الرياض
٣٩.٧١٣.١٢٠	١٩١			٣.٢٨٧.٣٨٤	١			٩.٧٩٦.٨٧٢	٤	٢٦.٦٢٨.٨٦٤	١٨٦	مكة المكرمة
١٠٢.١٨٨.٢٧٧	٣٨٧			٤.٨٠٠.٠٢٥	٧			٨٠.٩٦٠.٨٨٩	٢٦١	١٦.٤٢٧.٣٦٣	١١٩	القصيم
١٣٨.٩٧٧.٦٠٧	٧١٦			١١.٣٩٥.٦٧٩	٢			٢٦.٥٧٤.٢٨٩	١٢	١٠.١٠٠.٦٣٩	٧٠٢	عسير
١٠٦.٥١٩.٣٩١	٥٠٦			٢.٣٣٩.١٢٩	٣			٧٠.٥٨٩.٣٨٨	٢٣٦	٣٣.٥٩٠.٨٧٤	٢٦٧	المنطقة الشرقية
٤٣.٧٢٤.٢٥٩	٢٨٣							١٥.٣٩٥.٠١٧	٣٤	٢٨.٣٢٩.٢٤٢	٢٤٩	المدينة المنورة
٥٠.٧١٠.٧٥١	١٨٧			٢.١٠٦.٧٩٥	٤			٣٣.٢٧٣.٢٥١	١١٤	١٥.٣٣٠.٧٠٥	٦٩	حائل
٧٢.٥٠٠.٩٦١	٣٣١			٣.٨٧٩.٩٣٧	٣			٥٧.٣٠٩.٠٦٥	٢٦٤	١١.٣١١.٩٥٩	٦٤	الجوف
٩٤.١٦٥.٠٦١	٧٣٧	١٠٠.٧٨٠	١					٧٦٠.٧٣٧	٥	٩٣.٣٠٣.٥٤٤	٧٣١	جازان
٢٨.٧٤٧.٥٨٥	١٣٥			٤٩٣.٩٢٠	٣			٢٣.٤٦٢.٧٢٧	٩٦	٤.٧٩٠.٩٣٨	٣٦	تبوك
١٢٨.٨٢٤.٦٤٨	١٧٥			٤.٩١٤.٨١٣	٦	٧.٧٥٥.٧٤٢	٢	١٠.٨٥٤٦.٢٤٩	١٢٣	٧.٦٠٧.٨٤٤	٤٤	الخرج
٣٦.٢٣٦.٦١٥	١٦٢							٥.٩٠٢.٠٣١	٨	٣٠.٣٣٤.٥٨٤	١٥٤	نجران
٥٩.٩٩٩.٩٩٩	١					٥٩.٩٩٩.٩٩٩	١					الحدود الشمالية
٣٠.٤٥٤.٩٩٠	٢٧٥							٣٩٨.٧٠١	٣	٣٠.٠٥٦.٢٨٩	٢٧٢	الباحة
١.٠٤٨.٣٧٩.٧٦٦	٤.٥٢٤	١٠٠.٧٨٠	١	٣٧.٠٢٩.٩٥٧	٣٩	٦٧.٧٥٥.٧٤١	٣	٥٢١.٠٣٥.٦٧٥	١.٣٩١	٤٢٢.٤٥٧.٦١٣	٣.٠٩٠	المجموع

٥٩



البنك الزراعي السعودي

للعام المالي

١٤٣٤هـ / ١٤٣٥هـ - ٢٠١٣م

حركة القروض المعتمدة موزعة على فروع صندوق التنمية الزراعية
خلال العام المالي ١٤٣٤/١٤٣٥هـ - ٢٠١٣م

جدول (٨)

المجموع				متوسطة الأجل				قصيرة الأجل				القروض
%	القيمة	%	العدد	%	القيمة	%	العدد	%	القيمة	%	العدد	الفروع
١١	١١٥.٦١٦.٥٠٢	٩,٦٨	٤٣٨	١٠,٩	١١٢.٧٤٤.١٧٩	٩,٧	٤٠٧	١٩,٧	٢.٨٧٢.٣٢٣	٩,٤	٣١	الرياض
٣,٨	٣٩.٧١٣.١٢٠	٤,٢	١٩١	٣,٨٤	٣٩.٦٧٩.٧٦٠	٤,٥	١٨٧	٠,٢	٣٣.٣٦٠	١,٢	٤	مكة المكرمة
٩,٧	١٠٢.١٨٨.٢٧٧	٨,٦	٣٨٧	٩,٨	١٠١.٢٨٠.٧٢٧	٩	٣٧٩	٦,٢	٩٠٧.٥٥٠	٢,٤	٨	القصيم
١٣,٣	١٣٨.٩٧٧.٦٠٧	١٥,٨	٧١٦	١٣,٤	١٣٨.٧٩٩.٨٦١	١٦,٥	٦٩١	١,٢	١٧٧.٧٤٦	٧,٦	٢٥	عسير
١٠,٢	١٠٦.٥١٩.٣٩١	١١,٢	٥٠٦	٩,٧	١٠٠.٥١٠.٥٧٠	٨,٨	٣٧٠	٤١,٣	٦.٠٠٨.٨٢١	٤١,١	١٣٦	المنطقة الشرقية
٤,٢	٤٣.٧٢٤.٢٥٩	٦,٣	٢٨٣	٤,٢	٤٣.٤١٤.٩٥٩	٦,٢	٢٦١	٢,١	٣٠٩.٣٠٠	٦,٦	٢٢	المدينة المنورة
٤,٨	٥٠.٧١٠.٧٥١	٤,١	١٨٧	٤,٨	٤٩.٩٣٢.١٨٥	٤,٣	١٧٩	٥,٣	٧٧٨.٥٦٦	٢,٤	٨	حائل
٦,٩٢	٧٢.٥٠٠.٩٦١	٧,٣	٣٣١	٦,٩	٧١.٢٨٢.٤٨٢	٧,٦	٣١٩	٨,٤	١.٢١٨.٤٧٩	٣,٦	١٢	الجوف
٨,٩٨	٩٤.١٦٥.٠٦١	١٦,٣	٧٣٧	٩,١	٩٣.٦٤١.٧٤١	١٦,٣	٦٨٤	٣,٦	٥٢٣.٣٢٠	١٦	٥٣	جازان
٢,٧	٢٨.٧٤٧.٥٨٥	٢,٩٨	١٣٥	٢,٧	٢٧.٧٩٥.٣٤٥	٢,٦	١١١	٦,٥	٩٥٢.٢٤٠	٧,٣	٢٤	تبوك
١٢,٣	١٢٨.٨٢٤.٦٤٨	٣,٨٧	١٧٥	١٢,٤	١٢٨.٠٥٠.٥٥٤	٣,٩٨	١٦٧	٥,٣	٧٧٤.٠٩٤	٢,٤	٨	الخرج
٣,٥	٣٦.٢٣٦.٦١٥	٣,٥٨	١٦٢	٣,٥١	٣٦.٢٣٦.٦١٥	٣,٩	١٦٢	٠		٠	٠	نجران
٥,٧	٥٩.٩٩٩.٩٩٩	٠,٠٢	١	٥,٨	٥٩.٩٩٩.٩٩٩	٠,٠٢	١	٠		٠	٠	الحدود الشمالية
٢,٩	٣٠.٤٥٤.٩٩٠	٦,٠٨	٢٧٥	٢,٩٥	٣٠.٤٥٤.٩٩٠	٦,٦	٢٧٥	٠		٠	٠	الباحة
١٠٠	١.٠٤٨.٣٧٩.٧٦٦	١٠٠	٤.٥٢٤	١٠٠	١.٠٣٣.٨٢٣.٩٦٧	١٠٠	٤.١٩٣	١٠٠	١٤.٥٥٥.٧٩٩	١٠٠	٣٣١	المجموع



الإعانات:

صدر قرار مجلس الوزراء رقم ٢١٧ وتاريخ ٢٨/٧/١٤٢٥هـ، بالموافقة على اقتراح الصندوق بإعادة هيكلة الإعانات، لتشمل المعدات والتجهيزات المنفذة على أرض المنشأة الزراعية التي لها علاقة بالعمليات الزراعية والإنتاجية والتسويقية المباشرة، بما في ذلك المستودعات المبردة الملحقة بالمشروعات الإنتاجية والناقلات المبردة ومعدات الفرز والتدريج والتعبئة لدى المنتجين، وتشمل هذه الإعانة، الجمعيات الزراعية والصناعات التي تعمل على توطيد صناعة المعدات، والتجهيزات التي تستخدم تحديداً في المشروعات والأنشطة الزراعية، كقطاع الدواجن والألبان والمعدات الحقلية، ولا تشمل الإعانة حضر الآبار أو مضخاتها أو المباني السكنية أو الإدارية أو رأس المال العامل أو المركبات، ما عدا الناقلات المبردة المستخدمة في العمليات التسويقية المباشرة لنقل الإنتاج إلى السوق، وتمنح تلك الإعانة بواقع (٢٥٪) من قيمة القرض للمجالات المشمولة بالإعانة، ويشترط الالتزام بسداد أقساط القرض في مواعيدها المتفق عليها مع الصندوق لاستحقاقها تلك الإعانة. وقد بلغت إعانة السداد المستحقة التي تم احتسابها خلال هذا العام ١٤٣٤/١٤٣٥هـ، (٤١) مليون ريال، جدول رقم (٩).

الإعانات الزراعية المصروفة موزعة على مجالاتها بالفروع خلال العام المالي ١٤٣٤/١٤٣٥هـ - ٢٠١٣م

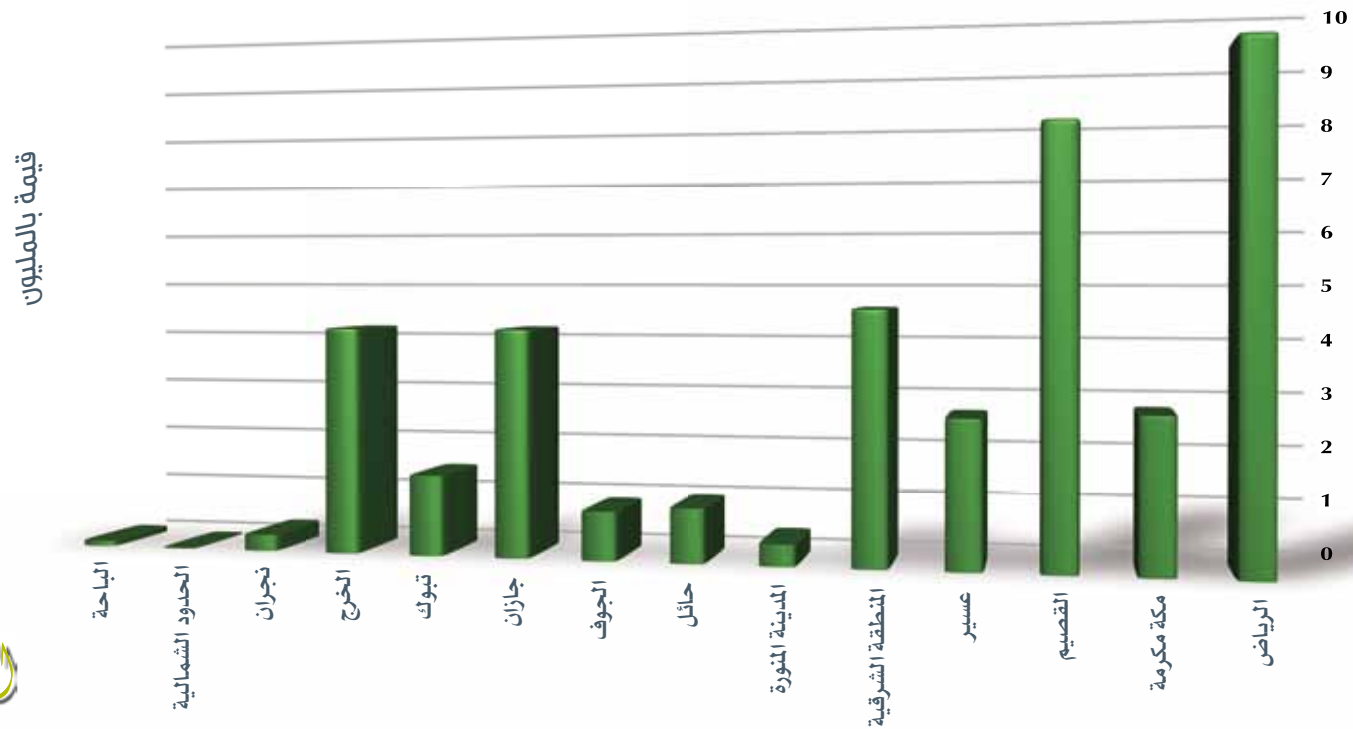

البنك الزراعي السعودي

للعام المالي
١٤٣٤هـ / ١٤٣٥هـ - ٢٠١٣م

الإعانات الزراعية المصروفة موزعة على مجالاتها بالفروع
خلال العام المالي ١٤٣٤/١٤٣٥هـ - ٢٠١٣م

جدول (٩)

المجموع	إعانات السداد	معدات تربية دواجن	الآلات الزراعية	المضخات	المكائن	المجالات
٩,٥٠٥,٩٨٣	٩,٥٠٥,٩٨٣					الرياض
٢,٨٨٣,٨٣٤	٢,٨٨٣,٨٣٤					مكة المكرمة
٨,٠٥٣,٨١٠	٨,٠٥٣,٨١٠					القصيم
٢,٧٤١,٢٥٠	٢,٧٤١,٢٥٠					عسير
٤,٧٢٨,٧٧٩	٤,٧٢٨,٧٧٩					المنطقة الشرقية
٥١٩,٧٨٠	٥١٩,٧٨٠					المدينة
١,١٤٨,١٢١	١,١٤٨,١٢١					حائل
١,٠١٥,٩٨١	١,٠١٥,٩٨١					الجوف
٤,٣٤٣,٧٩٩	٤,٣٤٣,٧٩٩					جازان
١,٦٦٧,١٤٨	١,٦٦٧,١٤٨					تبوك
٤,٣٦٣,٣١٠	٤,٣٦٣,٣١٠					الخرج
٣٣٩,٢٦٠	٣٣٩,٢٦٠					نجران
١٠,٢٠١	١٠,٢٠١					الحدود الشمالية
٨٢,٢٩٤	٨٢,٢٩٤					الباحه
٤١,٤٠٣,٥٥٠	٤١,٤٠٣,٥٥٠					المجموع



التحصيل:

يعد التحصيل رافداً مهماً ورئيسياً لنشاط الصندوق واستمراريته في تقديم القروض الزراعية، ولاعتماده على موارده الذاتية من تحصيل القروض، ويبدل الصندوق جهوداً في تطوير آليات التحصيل وتسهيل عملية السداد على المواطنين عن طريق السداد إلكترونياً عبر جميع القنوات المصرفية، وإرسال الإشعارات التذكيرية بالسداد إليهم عن طريق الهواتف النقالة. ودعم أقسام التحصيل في الصندوق بالأعداد الكافية من الجباة، بميزات وظيفية تساهم في زيادة نسبة التحصيل. كما يحرص على التعاون والتنسيق مع الجهات الحكومية في حسم ما يستحق من أقساط القروض على المزارعين عند صرف المستحقات الخاصة بهم لدى تلك الجهات. وقد قام الصندوق بإعداد التجهيزات للإستعانة بنظام جباية أموال الدولة، والقضاء التنفيذي لإجبار المقترضين المماطلين والممتنعين عن السداد لمستحقات الصندوق.

وقد بلغت متحصلات الصندوق خلال العام المالي ١٤٣٤/١٤٣٥هـ، من الأقساط المستحقة (٧٨٢) مليون ريال.

ويسعى الصندوق جاهداً لاتخاذ كافة الوسائل التي تؤدي إلى زيادة نسبة التحصيل، بما في ذلك تطبيق نظام إيرادات الدولة الصادر بالمرسوم الملكي الكريم رقم (٦٨/م) وتاريخ ١٤٣١/١١/١٨هـ بحق المقترضين وكفلائهم الممتنعين عن السداد، إضافة لتشجيع المستثمرين العاملين في القطاعين الزراعي والحيواني، الذين لديهم الخبرة اللازمة لشراء المشروعات المتعثرة أو استئجارها وتشغيلها، وإعادة جدولة أرصدة القروض في الحالات التي تستدعي ذلك، سعياً لاستعادة تلك المشروعات ونشاطها وسداد القروض المترتبة عليها.

حركة التحصيل التراكمية بصندوق التنمية الزراعية منذو عام ١٣٨٥/١٣٨٦ هـ حتى نهاية العام المالي ١٤٣٤/١٤٣٥هـ

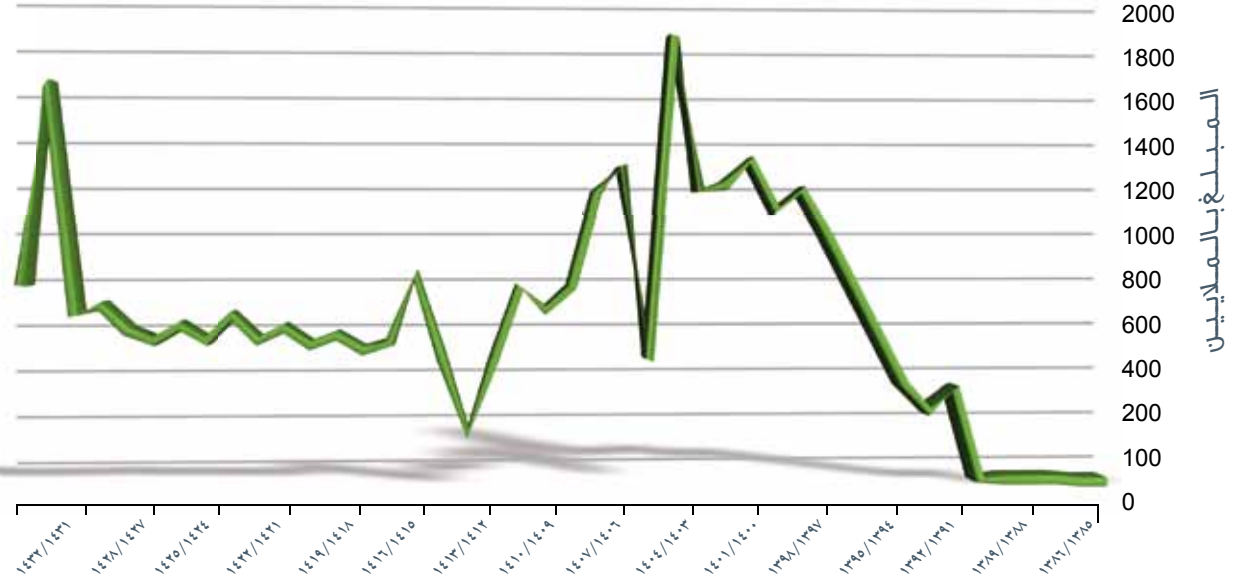

التنمية الزراعية

للعام المالي

١٤٣٤هـ / ١٤٣٥هـ ٢٠١٣م

❖ برنامج الحكومة الإلكترونية (يسر):

حقق القياس الخامس لتحويل الجهات الحكومية للتعاملات الإلكترونية "يسر" في مرحلة إتاحة الخدمات الإلكترونية (٨٩,٠٩%). علماً أن الصندوق قد حقق في القياس الرابع والذي يعتبر آخر قياس تم اعتماده من قبل برنامج (يسر) (٧٠,١٧%).

المنظور	نسبة الإنجاز %
التأثير	٨١,٧١
التمكين الإلكتروني	٨٠,٢٤
الخدمات	٩٨
الريادة والبعد الإستراتيجي	٧٨,٦٧

❖ تنمية الموارد البشرية

حرصاً على تطوير الكوادر البشرية، لما يمثله ذلك من دور مهم في تأدية المهام الوظيفية بكفاءة ومقدرة فنية عالية، واصل الصندوق جهوده الحديثة واهتمامه اللازم بمجال التدريب والتطوير لجميع موظفيه، بما ينسجم مع المتغيرات والتطورات التي شملت جميع قطاعات الصندوق.

• التدريب عن طريق معهد الإدارة العامة:

تم في العام المالي ١٤٣٤/١٤٣٥هـ، تدريب (٥٥٨) موظفاً في معهد الإدارة.

• التدريب في دورات متخصصة:

قام الصندوق بتوجيه التدريب لدى عدة معاهد خاصة في مجالات متخصصة، تساعده على أداء مهامه بعد تعديل نظامه الجديد، حيث تم التدريب في مجال القيادات المستقبلية للصندوق، وتقييم الاستثمارات والأصول، والرقابة والمراجعة الداخلية في الأجهزة الحكومية والمؤسسات، دورة تطوير الكفاءة الإدارية والإنتاجية، برنامج إدارة المشاريع، مهارات تحصيل الديون وفقاً لنظام التنفيذ الجديد، برنامج دراسة وتمويل وتنفيذ المشاريع المتخصصة، وقد تم في العام المالي ١٤٣٤/١٤٣٥هـ، تدريب (٣٤) موظفاً.



Www.adf.gov.sa

٦٤



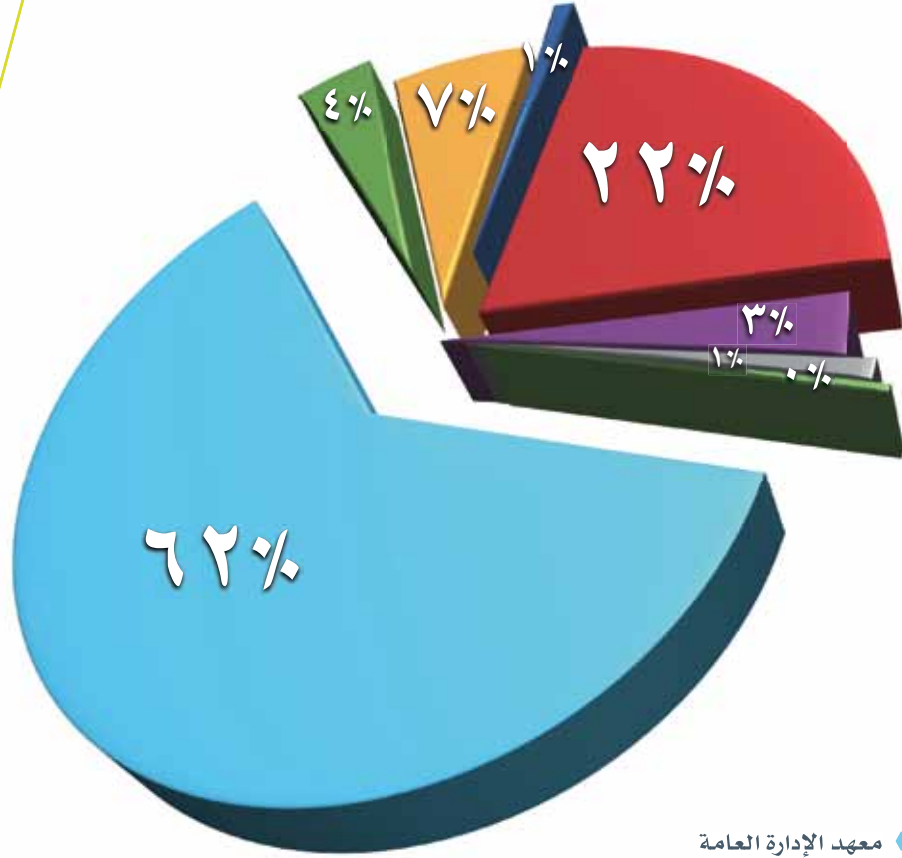

- معهد الإدارة العامة
- دورات متخصصة
- الإيفاد والانتساب الداخلي
- الحاسب الآلي
- الندوات والمعارض الداخلية
- الندوات والمعارض واللقاءات الخارجية
- برامج اللغة الإنجليزية بالخارج
- الابتعاث الخارجي

• الإيفاد الداخلي:

قام الصندوق بإيفاد موظفيه بالتعاون مع جامعة الملك سعود، للحصول على درجة الماجستير، في هندسة الري والصرف، والإرشاد الزراعي والمجتمع الريفي، وأخيراً الاقتصاد الزراعي، وقد بلغ عدد المتدربين على هذه البرامج (٤) موظفين. كما أن الصندوق يشجع موظفيه على إكمال دراساتهم الجامعية عن طريق الانتساب في الجامعات السعودية، وقد بلغ عدد المتخرجين لهذا العام (٥٧) موظفاً.

• التدريب على الحاسب الآلي:

تم تدريب الموظفين على المهارات الأساسية للحاسب الآلي، وقد بلغ من اجتازوا هذه الدورات خلال العام المالي ١٤٣٤/١٤٣٥ هـ (٦) موظفين.

• الندوات والمعارض الداخلية:

يقصد بها الندوات التي أقامها الصندوق أو شارك في إقامتها أو حضرها، وقد بلغ عدد المشاركين (٢٠٠) موظفاً.

• الندوات والمعارض واللقاءات الخارجية:

بلغ عدد المشاركين فيها (٢٩) موظفاً.

• برنامج اللغة الإنجليزية بالخارج:

يقوم هذا البرنامج بإرسال الموظفين إلى أحد المعاهد المتخصصة في تعليم اللغة الإنجليزية في الخارج (أمريكا وغيرها) وقد بلغ عدد المتدربين (١٤) موظفاً.

• الابتعاث الخارجي:

انطلاقاً من إيمان الصندوق بضرورة وجود موظفين ذوي درجات علمية عالية، لتحسين أدائه وتطوير أعماله، فقد قام منذ العام المالي ١٤٣١/١٤٣٢ هـ، بإبتعاث مجموعة من الموظفين للحصول على درجة الدكتوراه والماجستير، وكان نصيب هذا العام المالي ١٤٣٤/١٤٣٥ هـ، ابتعاث (٤) موظفين لنيل درجة الماجستير.

المنجز خلال العام المالي ١٤٣٤/١٤٣٥هـ، ومقارنته بخطة التنمية التاسعة: (أ)

الإقراض:

توقعت خطة التنمية التاسعة لقروض العام المالي ١٤٣٤/١٤٣٥هـ، أن تكون (٤,٤٨٠) قرصاً، بقيمة إجمالية قدرها (١,٠٥٢) مليون ريال، بينما بلغ عدد القروض التي اعتمدها الصندوق خلال هذا العام المالي (٤,٥٢٤) قرصاً، بقيمة إجمالية بلغت (١,٠٤٨) مليون ريال، كما هو موضح في الجدول التالي:

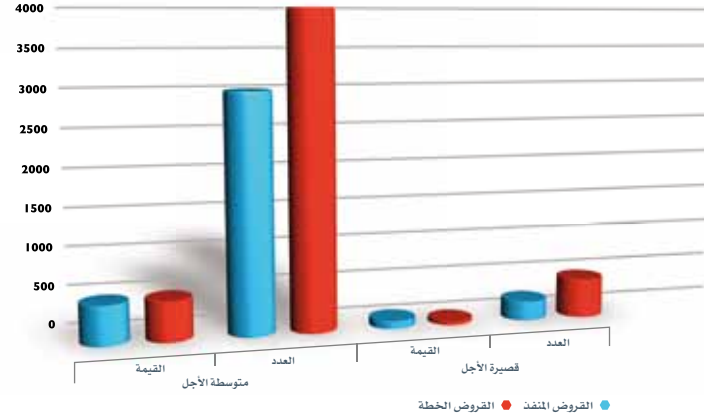

القروض	متوسطة الأجل		قصيرة الأجل		السنة
	العدد	القيمة	العدد	القيمة	
الخطة	٣٧٠٠	٩٥٠	١٠٢	٧٥٠	١٤٣٥/١٤٣٤
المتفد	٤١٩٣	١٠٣٤	١٤	٣٣١	

القيمة بملايين الريالات

- ومن خلال الجدول، يتضح لنا مقدار ما تحقق في الواقع، مقارنة بما كان مخططاً له، على النحو التالي:
- نسبة المحقق من القروض القصيرة من حيث العدد (٤٢)٪، ومن حيث القيمة (١٤)٪.
 - نسبة المحقق من القروض المتوسطة من حيث العدد (١١٣)٪، ومن حيث القيمة (١٠٩)٪.

الإعانات:

بلغت إعانة السداد المستحقة التي تم احتسابها خلال هذا العام ١٤٣٥/١٤٣٤هـ، (٤١) مليون ريال، تمثل (٢٦)٪ من قيمة الإعانات المتوقعة في خطة التنمية التاسعة المالي نفسه، التي قدرت بـ (١٥٧) مليون ريال، وقد توقف الصندوق عن صرف إعانة الآليات والمكائن والمضخات ومعدات تربية الدواجن، بعد صدور قرار إعادة هيكلة الإعانات وربطها بالسداد، ويفسر هذا انخفاض إعانات هذا العام عن المتوقع تحقيقه للعام نفسه، كما جاء في خطة التنمية التاسعة.

التحصيل:

تمكن الصندوق من تحصيل (٧٨٢) مليون ريال خلال العام المالي ١٤٣٤/١٤٣٥هـ بنسبة (٩٢)٪ من القيمة المتوقعة تحصيلها في خطة التنمية التاسعة للعام نفسه، التي قدرت بـ (٨٥٠) مليون ريال.

(أ) بدأت خطة التنمية التاسعة من العام المالي ١٤٣١/١٤٣٢هـ (١٠.٠م) حتى ١٤٣٥/١٤٣٦هـ (١٤.٠م)

البنك السعودي

للعام المالي

١٤٣٤هـ / ١٤٣٥هـ ٢٠١٣م

تنمية القوى العاملة:

• التدريب داخل الجهة:

توقعت خطة التنمية التاسعة للعام المالي ١٤٣٤/١٤٣٥هـ، تدريب (١٠٠) موظف داخل صندوق التنمية الزراعية، في حين أن ما تم فعلياً هو تدريب (٨) موظفين، شمل التدريب في برنامج دراسة وتمويل المشروعات المتخصصة وتمويلها وتنفيذها.

• التدريب داخل المملكة:

توقعت خطة التنمية التاسعة للعام المالي ١٤٣٤/١٤٣٥هـ، تدريب (٢٩٠) موظفاً داخل المملكة، بينما تم خلال العام المالي نفسه، تدريب (٥٩٠) موظفاً، شملت دورات مقدمة من معهد الإدارة العامة، ودورات متخصصة، ودورات في الحاسب الآلي واللغة الإنجليزية.

• التدريب خارج المملكة:

بلغ عدد المتدربين في الخارج خلال العام المالي ١٤٣٤/١٤٣٥هـ، (١٤) موظفاً، بينما كان المخطط له حسب خطة التنمية التاسعة للعام المالي نفسه، تدريب (٤٥) موظفاً، على برامج اللغة الإنجليزية بالخارج.

• الإيفاد:

كان من المخطط حسب خطة التنمية التاسعة إيفاد (٨) موظفين للماجستير، بينما تم حتى الآن إيفاد (٤) موظفين للماجستير، وكان الإيفاد لجامعة الملك سعود، وشملت عناوين البرامج: هندسة الري والصرف، والإرشاد الزراعي والمجتمع الريفي، والاقتصاد الزراعي.

• الابتعاث:

قام صندوق التنمية الزراعية في هذا العام، بإبتعاث (٤) موظفين لنيل درجة الماجستير، في حين أن ما كان مخططاً له في خطة التنمية التاسعة للعام نفسه، هو ب (٥) موظفين، علماً أن عدد الملتحقين ببرنامج الماجستير حتى هذا العام، بلغ (١٨) موظفاً، وموظفين لنيل درجة الدكتوراه.



مقارنة الإنجازات مع ما تحقق في العام المالي السابق (٢)

بلغ إجمالي القروض المعتمدة للعام المالي ١٤٣٤/١٤٣٥هـ، (١,٠٤٨) مليون ريال، بينما بلغ إجمالي القروض المعتمدة في العام المالي السابق ١٤٣٣/١٤٣٤هـ، (٩٢٤) مليون ريال، أي بنسبة إرتفاع تقدر بـ (١٣ %) مقارنة بالسابق. وفي مجال الإعانات التي تدفع عند سداد القروض طبقا لقرار مجلس الوزراء رقم (٢١٧) وتاريخ ١٤٢٥/٧/٢٨هـ، صرف خلال العام المالي ١٤٣٤/١٤٣٥هـ، (٤١) مليون ريال، بينما تم صرف (٤٣) مليون ريال خلال العام المالي السابق (١٤٣٣/١٤٣٤هـ).

النسبة المحققة	١٤٣٣/١٤٣٤هـ		١٤٣٢/١٤٣٣هـ		السنة	النشاط
	العدد	القيمة	العدد	القيمة		
للقيمة						
% ١٣	% ٢٦	١٠٤٨	٤٥٢٤	٩٢٤	٣٥٩٠	القروض
% ٥-	-	٤١	-	٤٣	-	الإعانات
% ٥١-	-	٧٨٢	-	١٥٩٠	-	التحصيل

القيمة بملايين الريالات

أما فيما يتعلق بالتحصيل، فقد تم تحصيل (٧٨٢) مليون ريال خلال العام المالي ١٤٣٤/١٤٣٥هـ، مقارنة بما تم تحصيله في العام المالي ١٤٣٣/١٤٣٤هـ، (١,٥٩٠) مليون ريال، بانخفاض (٨٠٨) مليون ريال ونسبة (٥١%) ويعود سبب هذا الانخفاض إلى أن العام المالي ١٤٣٣/١٤٣٤هـ تضمن قيمة الإعانات الصادرة بموجب أوامر سامية كريمة بإعفاء: قروض صيادي الأسماك، وقروض مشروعات الأغنام المتعثرة، وكذلك النصف المتبقي من قروض المتضررين من الجفاف في محافظة بيشة، بالإضافة إلى إعفاء بعض المقترضين المتوفين. ويوضح الجدول التالي نشاط الصندوق من خلال القروض المعتمدة وتحصيلها والإعانات المصروفة خلال العام المالي ١٤٣٤/١٤٣٥هـ، ومقارنتها بالعام المالي السابق (١٤٣٣/١٤٣٤هـ):

نشاط الصندوق في مجال التسويق الزراعي:

من منطلق إيمان الصندوق بأهمية التسويق في التنمية الزراعية، التي تعد الوجه الآخر لعملية الإنتاج المكمل لها، أولاه الصندوق ما يستحق من اهتمام، بالمساهمة والعمل على التغلب على المشاكل التسويقية للمزارع، وكافة المشروعات الزراعية، خاصة ذات السعات المحدودة أو المتوسطة منها، كما أن الاهتمام بتحسين الأعمال والأنشطة الزراعية المرتبطة بعملية تسويق المحاصيل والمنتجات الزراعية، أمر ضروري، إذ يعد من أهم مقومات نجاح عملية التسويق ورفع الكفاءة التسويقية لتلك المنتجات الزراعية.

(٢) / لمزيد من المعلومات يرجى الرجوع إلى التقرير السنوي ٤٩ للعام المالي ١٤٣٣/١٤٣٤هـ .



البنك الزراعي السعودي

للعام المالي

١٤٣٤هـ / ١٤٣٥هـ ٢٠١٣م

وانطلاقاً من ذلك، حرص الصندوق على تقديم خدماته وتطويرها بما يخدم مسيرة التنمية، حتى يتواءم مجال التسويق مع المجال الإنتاجي الذي قطعت المملكة فيه شوطاً كبيراً، ومن ذلك:

• تشجيع القطاع الخاص، وقيام الشركات للدخول في هذا المجال من الاستثمار وفي مختلف الأنشطة الزراعية (وفقاً لضوابط الإقراض بالصندوق) بما في ذلك إدخال التقنيات الحديثة في عملية التسويق، وما يلحق بها من الخدمات والأنشطة المساندة، كعمليات الفرز والتدريج والتعبئة والتجفيف، وغيرها من عمليات التصنيع المناسبة لكل منها، بسعات تتفق مع الطاقات الإنتاجية بالمناطق، في ظل المتطلبات المستقبلية، وكذلك بتصنيع الأدوات والمتطلبات اللازمة.

• دعم إقامة مستودعات التبريد والمخازن المبردة لمختلف المحاصيل والمنتجات الزراعية المحلية، بتمويل مشروعاتها وما يلحق بها من الأعمال والأنشطة المساندة ووسائل النقل وغيرها، مما يعد لازماً ومكملاً لهذا النشاط من الاستثمار.

• دعم الجمعيات التعاونية المختصة بالتسويق الزراعي، لتنشيط عملها وتفعيل دورها الإيجابي المهم في هذا المجال.

كما تجدر الإشارة إلى ما اتخذته مجلس إدارة الصندوق من قرارات وتوصيات عديدة لتشجيع التسويق الزراعي داخل المملكة وخارجها وتطويره، بما في ذلك دعم الصادرات، خاصة في مجال التمور، والعمل على إيجاد أسواق جديدة خارجية، نظراً لما تتمتع به المملكة من مميزات في مجال إنتاجها، جعلتها في مصاف أكبر الدول المنتجة لها في العالم، الأمر الذي لا ينسجم مع حصتها المحدودة جداً في الأسواق العالمية، حيث أقر مجلس الإدارة توصيات لوضع سياسة للنهوض بإنتاج التمور بالمملكة وتصنيعها وتسويقها، تشمل:

- إنشاء جمعيات تعاونية محلية في مناطق إنتاج التمور بالمملكة، تهتم بتقديم الخدمات اللازمة في مجال إنتاج التمور وتصنيعها.
- إنشاء مجلس لإنتاج التمور وتصنيعها، يضم ممثلين عن تلك الجمعيات

المحلية والوزارات ذات العلاقة، للعمل على تذليل العقبات التي تواجههم في مجال إنتاج التمور وتصنيعها وتسويقها.

قام الصندوق بتنفيذ برنامج تنشيط عملية التسويق الزراعي عن طريق منح قروض للمنتجين والمواطنين، خاصة فئة الشباب، مما يساعد على إيجاد فرص عمل جديدة، فضلاً عن أهميتها في تسويق إنتاج المزارع والمشروعات الصغيرة، التي لا تتوافر لديها وسائل تسويق، مما وفر لها بعض عناصر النجاح، التي أهمها تسويق الإنتاج. ولأن التسويق من أهم الأنشطة لتصريف المنتجات الزراعية، فإن الصندوق يهتم بهذا النشاط، إذ يبلغ إجمالي ما تم اعتماده من قروض لمشاريع في مجال التسويق الزراعي (١٦٣) مشروعاً، قيمتها الإجمالية (١١٧٢) مليون ريال، موزعة على الأنشطة المختلفة للتسويق كالتالي:

مستودعات التبريد:

ساهم الصندوق في تمويل (٦١) مشروعاً لإقامة مستودعات تبريد، تبلغ طاقتها التخزينية (٢٣٠) ألف طن، بقيمة إجمالية قدرها (٢٩٧) مليون ريال، بينما بلغ عدد مستودعات التبريد المقرضة من قبل الصندوق خلال العام المالي ١٤٣٤/١٤٣٥هـ، مستودع واحد، بطاقة تخزينية (٧) آلاف طن سنوياً، بقيمة (٦) مليون ريال.

تصنيع التمور وتعبئتها:

بلغ عدد المصانع التي تم إقراضها (٥١) مصنعاً، طاقتها الإنتاجية السنوية (١٢٦) ألف طن، وإجمالي قروضها (١٩٩) مليون ريال، مُول خلال العام المالي ١٤٣٤/١٤٣٥هـ، مصنعان، طاقتهما الإنتاجية السنوية (٥) آلاف طن، بقيمة إجمالية تقدر (٦) مليون ريال.

مسالخ آلية للدواجن:

وفي مجال إقامة المسالخ الآلية بهدف خدمة المستثمرين وأصحاب المشروعات الصغيرة للدواجن الذين لا تتوافر لديهم تلك المسالخ التسويق إنتاجهم، فقد بلغ عدد المشروعات التي تم إقراضها في هذا المجال (٢٦) مشروعاً، طاقتها الإجمالية (١٥٠) ألف طير في الساعة، وإجمالي قيمة



قروضها (٤٩٧) مليون ريال، وقد تم خلال العام المالي ١٤٣٥/١٤٣٤هـ، تمويل مسلخ جديد، وآخر توسعة، بطاقة (٩) آلاف طير في ساعة، بقيمة (١٥) مليون ريال.

معاصر الزيتون والسمسم:

ساهم الصندوق في تمويل (٦) مشروعات لمعاصر الزيتون والسمسم، تبلغ طاقتها الإنتاجية السنوية (١٣) ألف طن، وقيمة قروضها (١٣) مليون ريال.

مصانع المنتجات الزراعية:

قام الصندوق بتمويل مشروع لتبريد الخضراوات وتجميدها، بقرض قيمته (٣) مليون ريال. مصنع صناعات غذائية لتصنيع منتجات التمور ومنتجات الطماطم، بطاقة سنوية (٣,١٠٠) طن و (١,٦٠٠) طن على التوالي، بقرض قيمته (٥) مليون ريال. ومصنع لإنتاج الجيلاتين ومواد عضوية من مخلفات الأضاحي والهدى بمكة المكرمة، بطاقة سنوية (٣,٠٠٠) طن جيلاتين و (٦٠٠) طن كبسولات، بقرض بلغ (٣١) مليون ريال. ومصنع سميد الذرة وجريش القمح القاسي، بطاقة (٢٠) ألف طن سنويا، و بقرض بلغ (٥,٢) مليون ريال. وكذلك مصنعا منتجات زراعية، بطاقة (٧) آلاف طن سنويا، و بقرض قيمته (٩) مليون ريال.

مركز تسويق منتجات زراعية:

قام الصندوق بتمويل (٦) مراكز تسويق للمنتجات الزراعية، بقيمة (٤٨) مليون ريال، طاقتها تقدر بـ (٤٤) ألف طن في السنة.

مصانع الأعلاف:

ساهم الصندوق في تمويل (٧) مصانع أعلاف، طاقتها السنوية (٤٨٦) ألف طن، بقيمة (٦٤) مليون ريال.

VI

٥٠

الشفرة السنوية

للعام المالي

١٤٣٤هـ / ١٤٣٥هـ / ٢٠١٣م

نشاط الصندوق في مجال دعم الجمعيات التعاونية الزراعية:

إيماناً من الصندوق بأهمية الدور الذي تلعبه الجمعيات التعاونية الزراعية، ودورها الفعال في التنمية الزراعية وما تقوم به في مجال التسويق الزراعي، بصفة خاصة، من إحداث توازن فعلي بين العرض والطلب للمنتجات الزراعية، بما يعمل على المساهمة في التغلب على المشاكل التسويقية

جدول (١١)

الجمعيات التعاونية الزراعية التي ساهم صندوق التنمية الزراعية في دعمها حتى نهاية العام المالي ١٤٣٤هـ / ١٤٣٥هـ

القيمة	عدد القروض	عدد الجمعيات	المجالات
٧.٤٢٠.٤٧٠	٢٧	١١	الرياض
٤٠٤.٠٤٤	٤	٢	مكة المكرمة
٤٥٠.٢٨.٩٦٢	١٩	٦	القصيم
١٩٥.٢٤٧.٧٣٦	٦	٤	عسير
١.٢٤٢.٧٤٦	٦	٣	المنطقة الشرقية
٨٣٧.٨٧٧	١٤	٨	المدنية
١.٩٤٠.٩٦٣	٤	٢	حائل
٦.٦٥٢.٩٩٢	٢	٢	الجوف
١.٦٦٢.٤٤١	٣	١	جازان
٤.٥٣٦.٤٥٩	١٤	٤	تبوك
٦٧٠.٩٥٩	٥	٢	الخرج
			نجران
			الحدود الشمالية
			الباحة
٢٦٥.٦٤٥.٦٤٩	١٠٤	٤٥	المجموع

للمزارع والمشروعات الزراعية خاصة ذات السعات المحدودة أو المتوسطة منها، فقد حرص الصندوق على تشجيع تلك الجمعيات والعمل على دعمها ومساعدتها بالقروض اللازمة، مع استثنائها من معدلات إقراض الصندوق، إذ يتم تمويلها بنسبة ١٠٠٪ من التكلفة الإجمالية، لما تقوم به من مشروعات مختلفة، لتمكينها من مواصلة أنشطتها وتفعيل دورها الإيجابي المهم في تنمية الثروة الزراعية وانتعاشها.

كما أكد مجلس إدارة الصندوق على دور الجمعيات التعاونية الزراعية لدعم التسويق خاصة في مجال تسويق المحاصيل والمنتجات الزراعية، عن طريق اتخاذ ترتيبات نظامية مؤسسية لجعل هذه الجمعيات مؤسسات اقتصادية فاعلة، من خلال إصدار التعليمات النظامية المطلوبة، لتمكين تلك الجمعيات من مواصلة أنشطتها الإنتاجية والتسويقية بما يتلائم والحاجة الماسة، والطلب من الجهات المسؤولة دعم هذا التوجه لدى الجهات العليا، لاستصدار الأنظمة والتعليمات اللازمة لتفعيل دورها الاقتصادي ومساعدتها بالقروض اللازمة (قرار رقم ٥، جلسة رقم ٣٦٦، بتاريخ ١٢/٣/١٤٢١هـ).

كما أوصى المجلس بقراره رقم (٧) بالجلسة نفسها، باستثناء الجمعيات التعاونية التي تتولى تنفيذ مشروعات تدعم التسويق الزراعي داخل المملكة أو خارجها، بما في ذلك دعم الصادرات، خاصة في مجال التمور، وكذلك الجمعيات التي تقيم أنشطة أو مشروعات تدعم نقل التقنية الحديثة في المجال الزراعي، أو تلك التي تستكمل حلقات مفقودة في القطاع الزراعي، من بعض شروط الإقراض، خاصة شروط الضمان، إذ يتم النظر في ضمانات كل قرض في حينه.

وقد صدر قرار مجلس الوزراء رقم (٧٣) في ٩/٣/١٤٢٩هـ، بالموافقة على نظام الجمعيات التعاونية. وتجاوبا مع توجهات الدولة، أقر مجلس الإدارة إنشاء إدارة مختصة بقروض الجمعيات التعاونية الزراعية، والإشراف عليها ومتابعتها، كما أقر لائحة جديدة للتسليف التعاوني، بديلة للائحة السابقة. وقد قدم الصندوق، دعماً للجمعيات التعاونية الزراعية التي بلغ عددها (٤٥) جمعية، قدره (٢٦٦) مليون ريال، وتمثلت معظم تلك القروض في السابق في مستلزمات الإنتاج للمزارعين من بذور وأسمدة، ونظراً لمواكبة بعض الجمعيات التعاونية الزراعية لمتطلبات المزارعين والأسواق، وكذلك اهتمام الدولة بتطوير الجمعيات، اتجهت هذه الجمعيات إلى الاقتراض لإنشاء مستودعات تبريد ومراكز تسويق ومختبرات وغيرها من الأنشطة التي تساعد قطاع المنتجين الزراعيين على تسويق منتجاتهم.



استعراض نشاط الصندوق على مدى (٥٠) عاماً:

انعكست الآثار الإيجابية لمساهمات أنشطة الصندوق على تطور أداء القطاع الزراعي بالمملكة، وزيادة نموه خلال السنوات الماضية، فيما تشهده المملكة من طفرة كبيرة في المنتجات الزراعية بشقيها النباتي والحيواني، ومازال الصندوق يواصل إنجازاته المتميزة، إذ بلغ إجمالي القروض المعتمدة منذ بدء نشاطه في عام ١٣٨٤/١٣٨٥هـ، حتى نهاية العام المالي ١٤٣٤/١٤٣٥هـ (٤٤٧,٦٧٣) قرصاً، قيمتها الإجمالية المعتمدة (٤٥,٢٦٩) مليون ريال.

وجاء قطاع المزارعين العاديين وصيادي الأسماك ومربي النحل (غالبيتهم من صغار المزارعين) في مقدمة المستفيدين من تلك القروض، كما هو موضح بالبيان التالي: واستثمرت هذه القروض في تأمين كافة احتياجات المزارعين من وسائل الإنتاج الزراعي ومستلزماته، كالمكائن ومضخات الري، والآليات والمعدات الزراعية، وحفر الآبار، وأجهزة الري، وآليات رفع المياه من غطاسات ودفاعات ورؤوس كهربائية ومولدات كهربائية، وتأمين بيوت محمية، ووسائل نخيل وشتلات فاكهة، وفي تأمين قوارب ومعدات الصيد لصيادي الأسماك، وخلايا نحل العسل ومعدات تربيته، وكذلك تأمين البذور والأسمدة والمحروقات والمبيدات. وفي مجال المشروعات الزراعية المتخصصة، ساهمت تلك القروض التي قدمها الصندوق على مدى (٥٠) عاماً، في إقامة (٤,٩٩٧) مشروعاً بقيمة (١١,٤٢٣) مليون ريال، كان نصيب قطاع الدواجن (١,١٥٨) قرصاً تمثل (٢٣%) من مجموع عدد قروض المشروعات الزراعية وقد بلغت قيمتها الإجمالية (٣,٨١٢) مليون ريال، تمثل (٣٣%) من إجمالي قيمة قروض المشروعات، وتشمل هذه المجموعة مشروعات تربية دجاج لآحم وأمهات دجاج لآحم ودجاج بياض وأمهات دجاج بياض وجدات دجاج لآحم، وكذلك مشروعات فحاسات ومسالخ آلية.

وفيما يختص بمشروعات الإنتاج النباتي (القمح والشعير والأعلاف والفاكهة والخضراوات المكشوفة والنخيل والبطاطس) فقد بلغ عددها (٢,٩٨٥) قرصاً، تمثل (٦٠,٦%) من إجمالي عدد المشروعات وإجمالي قيمة قروضها (٣,٤٧٥) مليون ريال، تمثل (٣٢%) من مجمل حركة الإقراض بالصندوق منذ عام ١٣٨٤/١٣٨٥هـ حتى نهاية عام ١٤٣٤/١٤٣٥هـ.

قطاع المستثمرين	عدد القروض	%	القيمة الإجمالية	%
أ- قطاع المزارعين العاديين والصيادين ومربي النحل (القروض العادية)	٤٤٢,٦٧٦	٩٨,٩	٣٣,٨٤٥,٢٨٨,٦١٦	٧٥
ب- قطاع المشاريع الزراعية المتخصصة	٤,٩٩٧	١,١	١١,٤٢٣,٣٩٥,٥٧٩	٢٥
الإجمالي	٤٤٧,٦٧٣	١٠٠	٤٥,٢٦٨,٦٨٤,١٩٥	١٠٠

إجمالي قيمة قروض المشروعات الزراعية، وكذلك مشروعات إقامة بيوت محمية لإنتاج الخضروات وقد بلغ عددها (٣٨٢) قرصاً، تمثل (٧,٦%) من عدد القروض، بقيمة إجمالية تقدر (١,٥٠٨) مليون ريال، تمثل (١٣%) من إجمالي قيمة قروض المشروعات. هذا بالإضافة إلى مشروعات إنتاج الألبان وتربية الأسماك والربيان، وتصنيع التمور ومعاصر الزيتون والسمسم وسميد الذرة وجريش القمح القاسي، ومشروعات مستودعات التبريد للمنتجات الزراعية، وغيرها، كما هو موضح في الجدول رقم (١٣).

• الإعانات:

بلغ إجمالي قيمة الإعانات التي قام الصندوق بصرفها منذ العام المالي ١٣٩٣/١٣٩٤هـ، حتى نهاية العام المالي ١٤٣٤/١٤٣٥هـ، (١٣,٣٣٢) مليون ريال، جدول رقم (١٦).

• التحصيل:

بلغت جملة المبالغ التي تم تحصيلها من المزارعين، منذ بدء نشاط الصندوق، حتى نهاية العام المالي ١٤٣٤/١٤٣٥هـ، (٢٨,٠٥٤) مليون ريال، من جملة ما استحق عليهم خلال تلك المدة، التي تبلغ (٣٢,٤٨٢) مليون ريال، وبذا تبلغ النسبة العامة التراكمية للتحصيل (٨٦,٤%)، جدول رقم (١٨).



للعام المالي

١٤٣٤هـ / ١٤٣٥هـ ٢٠١٣م

حركة القروض المعتمدة بصندوق التنمية الزراعية منذ عام ١٤٣٤/٣/١٥هـ حتى نهاية العام المالي ١٤٣٥/١٤هـ

الاجموع		متوسطة الأجل		قصيرة الأجل		القرض
القيمة	العدد	القيمة	العدد	القيمة	العدد	السنوات
٤,٥٤٤,٦٩٢	٦٤٥	٤,٤٩١,٦٩٢	٥٩٠	٥٣,٠٠٠	٥٥	١٣٨٥/١٣٨٤
٩,٩٧٧,٤٢٥	١,٩٢٢	٩,٦٣٧,٥٦١	١,٨٨١	٣٤٤,٨٦٤	١٤١	١٣٨٦/١٣٨٥
١٣,٢٩٢,٤٠٠	٣,١٤٩	١٢,٢٠٩,٧٠٠	٢,٢٢٤	١,٠٨٢,٧٠٠	٨٥	١٣٨٧/١٣٨٦
١١,٩٩٩,٨٠٠	٣,٧٣٢	١٠,٤٥٧,٨٠٠	٢,٥٠٠	١,٥٤٢,٠٠٠	١,٢٣٢	١٣٨٨/١٣٨٧
١٣,٨٧٧,٠٩٥	٣,٦٧٤	١٢,٢٠٠,٧٨٤	٢,٤٤٧	١,٦٧٦,٣١١	١,٢٢٧	١٣٨٩/١٣٨٨
١٦,١٣٦,٠٩١	٤,٣٥٦	١٣,١٢٧,٣٣٧	٢,٥١٣	٣,٠٠٨,٨٥٤	١,٧٩٣	١٣٩٠/١٣٨٩
١٦,٦٢٧٧,٦٧٨	٤,٣٨١	١٤,٠٥٢,٤٠٦	٢,٦٤٠	٢,٥٧٥,٣٢٢	١,٧٤١	١٣٩١/١٣٩٠
١٦,٥٥٨,١٠٧	٣,٨٦٥	١٤,٢٩٢,٤٤١	٢,٦٣١	٢,٢٦٥,٦٦٦	١,٢٣٤	١٣٩٢/١٣٩١
١٩,٥٩٣,٥٢٦	٤,٤٧٧	١٦,٦٧٧,٣٣٤	٢,٩٤٠	٢,٩١٦,٢٩٢	١,٥٣٧	١٣٩٣/١٣٩٢
٣٦,٣٠٣,٨٠٥	٥,٤١٤	٣٢,٧٥٩,٠٩٥	٣,٦٣٣	٣,٥٤٤,٧١٠	١,٧٤١	١٣٩٤/١٣٩٣
١٤٥,٥٠٥,٤٣٨	١٦,٢٥١	١٣٨,٣٣٣,٧٤٣	١٢,٤١٦	٧,١٨١,٦٩٥	٣,٨٣٥	١٣٩٥/١٣٩٤
٣٦٩,٤٣٣,٦٧٧	١٩,٧٠٢	٣٦١,١٨٩,٣٩٤	١٦,٦٢٩	٨,٢٤٣,٧٧٣	٣,٠٧٣	١٣٩٦/١٣٩٥
٤٨٩,٨٣٨,٣٦١	٢١,٣٧٧	٤٧٢,٥٠٠,٢٦٣	١٧,٧٤٤	١٧,٧٨٨,٠٩٨	٣,٦٣٣	١٣٩٧/١٣٩٦
٥٨٥,٦٦٨,٢٦٨	٢٠,٢٩٨	٥٤١,٩٥٤,٩٢٧	١٦,٧٢٦	٤٢,٧١٣,٢٤١	٣,٥٧٢	١٣٩٨/١٣٩٧
٧٠٩,٠٧١,٩٦٢	٢٣,٧٥٨	٦٩٣,٧٨٦,٢٥٧	١٩,١٤٩	١٥,٢٨٥,٧٠٥	٤,٦٠٩	١٣٩٩/١٣٩٨
١,١٢٨,٦٨٦,١٠٧	١٩,٧٨٢	١,١٠٥,٩٥١,٧٣١	١٦,٢٢٥	٢٢,٧٣٤,٣٧٦	٣,٥٥٧	١٤٠٠/١٣٩٩
٢,٥٣٣,٨٦٦,٤٨١	٤٥,١٢٨	٢,٤٩١,٦٤٠,٠٦٠	٣٥,٨١٨	٣٩,٢٣٦,٤٢١	٩,٣١٠	١٤٠١/١٤٠٠
٢,٩٣٢,٩٠٢,٠٦١	٣٧,٤٤٦	٢,٩٠٣,٤٤٥,٦٦٣	٣١,٨٩٠	٢٩,٤٥٦,٣٩٨	٥,٥٥٦	١٤٠٢/١٤٠١
٤,١٦٦,٠٢٧,٩٣٧	٣٨,٨٨٦	٤,١٤٠,٧٥٧,٠٩٦	٣٥,٤٣٢	٢٥,٢٢٠,٨٤١	٣,٤٥٤	١٤٠٣/١٤٠٢
٣,٤٩٥,١٧٦,١٩٩	٣٣,٨٤٤	٣,٤٥٧,٢٥٢,٦١٢	٣٢,٠٨٥	١٨,٥١٠,٥٨٧	١,٧٥٩	١٤٠٤/١٤٠٣
٢,٣٣٢,١٨٠,٣٧٣	١٤,٧٤٦	٢,٣٠٤,٤٨٤,٤٤٣	١٣,٣٧٢	١٧,٣١٥,٩٣٠	١,٠٢٤	١٤٠٥/١٤٠٤
١,٥٥١,٢٢٥,٧٥٣	٩,٣٠٩	١,٥٤٧,٣٣٣,٩٦٢	٨,٩٠٤	٣,٩٠١,١٧٩	٣,٠٥	١٤٠٦/١٤٠٥
١,٠١٩,١٨٨,٥٥٦	٧,٠٦٣	١,٠١٥,٠١٠,٤٧٩	٦,٥٨٨	٤,١٧٨,٠٧٧	٤,٧٥	١٤٠٧/١٤٠٦
٨٤١,٢٧٦,٣٠٤	٤,٧٩٢	٨٣٨,٧٨٨,١٢٧	٤,٥٢٩	٢,٥٤٨,١٧٧	٢,٥٣	١٤٠٨/١٤٠٧
٧٥٤,٥٢٦,٧١٤	٣,٧٥٠	٧٥٣,٠٥٥,٠٠٥	٣,٦٠٧	١,٤٧١,٧٠٩	١,٤٣	١٤٠٩/١٤٠٨
٨٥٤,٣٠٣,٣٧٠	٤,١٤٢	٨٥٢,٥٢١,٣٠٤	٣,٩٦٤	١,٧٨٢,٠٦٦	١,٧٨	١٤١٠/١٤٠٩
١,٠١٦,٦٤٦,٤٦٣	٤,١٢٣	١,٠١٤,٤٨٢,٦٥١	٣,٩٩٢	٢,١٦٣,٨١٢	١,٣١	١٤١١/١٤١٠
٧٥٦,٤٤٢,٨٨٥	٣,٧٣٣	٧٥٥,٣٠٧,٧٨٨	٣,٦١٥	١,٥٣٤,٩٩٧	١,١٨	١٤١٢/١٤١١
٧٧٥,١٤٩,٥٩٨	٤,٣٣٧	٧٧٢,٩٨١,٩٣٢	٤,١٦١	٢,١٦٧,٦٦٦	٢,١٣	١٤١٣/١٤١٢
٩٣٠,٥٦١,٢٧٤	٤,٤٢٩	٩٢٨,٩٧١,٨٢٤	٤,٤٧١	١,٥٨٩,٤٥٠	١,٥٨	١٤١٤/١٤١٣
٦٧٠,٥٥٦,٢٦٧	٣,٨٢٢	٦٦٩,٧٩٨,٠٦٦	٣,٦٧٧	٧٥٨,٢٠١	١,٤٥	١٤١٥/١٤١٤
٤١٢,٥٨٨,٥٤٥	٢,٤٤٢	٤١٢,٠١٣,٤٦٧	٢,٥٧١	٥٧٥,٠٧٨	٧١	١٤١٦/١٤١٥
٤٣١,٧٠٨,٢٢١	٣,٠٦٥	٤١٢,٦٤٣,٣٧١	٢,٦٧١	١,٨٠٦,٤,٨٥٠	٣,٩٤	١٤١٧/١٤١٦
٦٢٦,٩٥٦,٠٦٥	٣,٩٤٢	٥٨٥,٦٩٩,٤٩٦	٣,٢٧٨	٤١,٢٥٦,٥٦٩	٦,٧٤	١٤١٨/١٤١٧
٨٩٧,٣١١,٠٦٠	٥,٦٠٧	٨٩٤,٥٢٠,٥١٨	٣,٠٧٢	٢٩٢,٧٩,٠٥٢	٢,٥٣٥	١٤١٩/١٤١٨
٩٠٣,٠١١,٠٢٦	٦,٦٢٨	٩٠٢,٣١٣,٣٢٧	٣,٨٣١	٣٣٥,٦٩٧,٧٩٩	٢,٧٩٧	١٤٢٠/١٤١٩
١,١١٢,٢٢١,٦٤٥	٦,١٤٧	١,١٠٩,٧٧٨,٣٥٨	٤,٢٣٣	١,٨٩,٤٤٣,٢٨٧	١,٩١٤	١٤٢١/١٤٢٠
١,٤٤٤,٩٢٥,٦٦١	٨,٠٣٧	١,٤٣٣,٣٣٥,٧٩٠	٥,٦٦٠	٢١١,٥٨٩,٨٧١	٢,٣٧٧	١٤٢٢/١٤٢١
١,٤٤٨,٤٣٦,٠٠٩	٧,٠١٧	١,٤٠٤,٣٨٦,٠٨١	٦,٠٣٥	٧٦١,١٣٩,٩٢٨	٩,٨٢	١٤٢٣/١٤٢٢
٦١٢,١٨٠,٦٠٠	٢,٣٥٩	٥٩٥,٢٢٠,٣٩٩	٢,٠٢٧	١,٦,٩٥٠,٣٠١	٢,٣٢	١٤٢٤/١٤٢٣
١,٠٤٣,٨٩٨,٩٦٢	٥,١٣٦	١,٠٣٦,٠٤١,٣٩١	٤,٩٦٣	٧,٨٥٧,٥٧١	١,٧٣	١٤٢٥/١٤٢٤
٨٩٦,٠٠٥,٢٣٨	٣,٥١٧	٨٦٢,١٦٧,٤٢٥	٣,٢١٣	٣٢,٨٣٧,٨١٣	٣,١٤	١٤٢٦/١٤٢٥
٩٦٨,١٨٤,٢٩٢	٤,٣٠٣	٩٦٤,٦٤٥,٩١٣	٣,١٧٩	١٧٦,٥٣٨,٣٧٩	١,١٢٤	١٤٢٧/١٤٢٦
١,٠٤٤,٢٩٢,٢٧٥	٣,٧٧٠	٩٧٤,٧٩٨,٢٩٦	٣,١٥٩	٦٩,٤٩٣,٩٧٩	٦,١١	١٤٢٨/١٤٢٧
٧٩١,٨٥٠,٩١٦	٢,٧٠١	٧٦٠,٦٥٨,٨٨٧	٢,٣٩٧	٣١,١٩٢,٠٢٩	٣,٠٤	١٤٢٩/١٤٢٨
٨٥٦,١٤٢,٣٥٩	٢,٣٦٠	٨٤٤,٣٤١,٠١٢	٢,٢٣٦	١١,٨٠٢,٣٤٧	١,٢٤	١٤٣٠/١٤٢٩
٧٥٣,٠٩٨,٠٩٠	٢,٨٥٧	٧٤٢,٠٤١,٠٨٥	٢,٧١٢	١١,٠٥٧,٠٠٥	١,٤٥	١٤٣١/١٤٣٠
٩١٦,٤٠٨,٤٩٠	٣,٣٩١	٨٩٩,٣٥٠,٨٤٠	٣,٠٢٥	١٧,٣٧٢,٦٥٠	٢,٦٦	١٤٣٢/١٤٣١
٩٢٤,٣٩٢,٨٦٨	٣,٥١٠	٩٠٩,٣٨٩,٩٧١	٣,٢٧٨	١٥,٣٥٣,٨٩٧	٣,١٢	١٤٣٣/١٤٣٢
١,٠٤٨,٣٧٩,٧٦٦	٤,٥٢٤	١,٠٣٣,٨٢٣,٩٦٧	٤,١٩٣	١٤,٥٥٥,٧٩٩	٣,٣١	١٤٣٤/١٤٣٣
٤٥,٢٦٨,٦٨٤,١٩٥	٤٤٧,٦٧٣	٤٢,٥١٢,٨٣١,٧٧١	٣٧٤,٩٠٦	١,٧٥٥,٨٥٢,٤٢٢	٧٢,٧٦٧	الاجموع



المشاريع الزراعية التي ساهم صندوق التنمية الزراعية في تمويلها منذ إنشائه حتى نهاية العام المالي ٢٠١٤/٢٠١٣هـ

القيمة	الوحدة	المنطقة	عدد المشاريع	نوع المشروع
٢٤٥,٤٦٦,٨٩٤	الفطير/السنة	١٠,٧٦٦,٠٦٣	٨٣٩	دجاج لاجم
١١٠,٣٥٠,٦٧٨	الف صوص/السنة	٣٦,٥٨٧	٢١	أمات دجاج لاجم
٦٥٢,٥٩٠,١٩٤	الف بيضة/السنة	١٠,٨٥٩,٠٧٣	٢١٠	دجاج بيبان
١١٠,٢١٢,٨٤٦	الف صوص/السنة	٣٦,٣٠٨	٤	أمات دجاج بيبان
٦٤٠,٠٤٥,٥١٧	الف صوص/السنة	٤,٨٢٠	٢	جداث دجاج لاجم
٢١,٤٥٩,٢٠٨	الف صوص/السنة	٦٨,٤٣٦	٦	فقاصات
٤٢٥,٨٧٢,٦٥٩	طير / ساعة	١٤٩,٥٩٣	٢٦	مصانع دواجن
٧٨,٥٦٠,١١٧	أم	٨١,٣٧٣	٢	مصانع دواجن
٦١٣,٤٤٦,٣٠٨	مقرة	٣٦,٢٠٠	٢٤	إنتاج طيور السممان
١٤,٢٥٥,٩٠١	رأس /السنة	١٠,١٧٧	٤	إنتاج البان بقر
٧٦٤,٧٣٦,١٧٧	رأس /السنة	٣١٥,٢٤٣	١٢٩	تسمين العجول
٤٦٠,١٥٠,١١٠	طن /السنة	٤,٥٣٣	٢٠	تربية وتسمين أبقام
١٥,٢٥٤,٤٤٠	طن /السنة	٤٢٠	١	أسماك
١١,١١٩,٢٨٠	طن /السنة	٢٤٥	١	أسماك وبيض الكايفار
١٠,٠٨٨,٩٢٥	طن /السنة	٣٠٠	٥	أسماك وروبيان
٣٦٥,٩٧٤,٧٩٤	طن /السنة	٢٦,٢٤٥	١٧	تربية أسماك بنظام المسيجات
٧,٨٧٩,٢٤٠	طن /السنة	٢,١٦١	٧	تربية روبان
١٤,٧٤٧,٥٧٥	طن /السنة	١٤٧	٢٢	قوارب صيد أسماك
٦,٩٩٩,٦٧١	طن /السنة	٣٦,١٢٦	٢	نحل عسل
١,٧١٧,٣٠٧	طن /السنة	٢,٨٨٠	٢	تربية نعام
١٣٠,٤٧,٥٤٥	رأس /السنة	٥٥٥,٥٠٠	٢	تربية أرانب
١,٤٨٣,٦١٦	فسيطة/السنة	٣٣٧,٨٨٤	٥	مختبر أنسجة نخيل
١,٥١٧,٩٢٩,٦٥٩	طن /السنة	٥٧,٧٧٤	١	مختبر منتجات زراعية
٩١,٣١٢,٢٥١	طن /السنة	٩,٠٠٠	١	بيوت محمية
٢٥,٠٨١,٥٤٣	طن /السنة	٨٨٠	٧٧٠	خضروات مكشوفة
٧٣,٧٧٨,١٠٠	طن /السنة	٢,٧٠٠	٥٨	نخيل وخضار ويطاطس
٤٤,٠٠٠,٢٤٤	طن /السنة	٥٧,٦٥٨	١٧٧	نخيل وخضار وفاكهة
٨٧,٩٤٢,١٦٢	طن /السنة	٢,٠٠٠	٢	خضار ونخيل
١,٧٠٠,٨٥١٤,١٠٦	طن /السنة	٣,١٨	١	فاكهة ونخيل
٥٤٤,٢٩١,١٥٣	الف طن/السنة	٥,٣٧٧	٢٣٨	فاكهة وأصناف
٦٩٥,١١٥,٠٩٠	الف طن/السنة	١,٩٣٠	٦٥٩	شعير وأصناف
٢,٩٢٩,٠٣٧	طن /السنة	٢,٨٧٨	٥٩٠	أصناف
٢,٦٦٧,٦٦٥	طن /السنة	٦,٣٠٠	٩	أصناف وفاكهة ونخيل
٤٤,٩٧٢,٢٩٩	طن /السنة	١٠,٣٧٠	٧	فاكهة وأصناف وخضار
٤٠,٦٥٢,٢٦١	طن /السنة	١٢,٥٠٠	٩٥	أصناف وفاكهة
٢,٢٩٠,٠٧٠	طن /السنة	٩,٢٠٠	١٣	شعير وأصناف وفاكهة
٨,٣٩٨,٣٨٧	طن /السنة	٩,٨٣١	٨	خضروات وفاكهة
١,٢,٥٥٠,٤٩٩	الف طن/السنة	٢٤٦	١٧	بساطس
١٩٩,٤٢٥,٦٧٥	طن /السنة	١,٢١,١٩٩	٣٠٧	فاكهة ويطاطس و خضروات مكشوفة
٦٤,٣٥٨,٤٤١	طن /السنة	٤٨٦,٠٠٠	٥١	مصانع تمور
٢٩٧,٣٣٢,٨٧٧	طن /السنة	٢٢٩,٦٣٨	٧	مصانع أصناف
١٣,٠٥٦,٣٧٢	طن /السنة	١٣,٠٥٠	٦١	مصانع أعلاف
٤١٧٠,٠٠٠	طن /السنة	٣١,٠٠٠	٦	مستودعات تبريد
٨١٥٧,٣٧٧	طن /السنة	٧,٢٦٥	٦١	معايير زيتون وسمسم
٢,٨٤٠,٦٠٠	طن /الساعة	٠,٥	١	مصانع صناعات غذائية
١,٢,٨١٤,٧٢٢	وحدة	١,٣٥٥	٢	مصانع منتجات زراعية
١٥,٢٩٣,٩٧١	طن /السنة	٣٣,٠٠٠	٤	مصانع تبريد وتجهيد الأفضار
٧,٦٦٤,١٥٢	طن /السنة	٤٠,٠٠٠	٤	مصانع معدات زراعية
٣,٧٧٠,٠٧٥	هكتار/السنة	٤٥,٠٠٠	٢	مصنع خلايا تبريد
٣,١٠٠,٠٠٠	طن /السنة	٢٠,٠٠٠	٣	ورش صيانة الآلات الزراعية
٤٨,٤٣٧,٤٣١	طن /السنة	٤٤,٢٧٨	١	مشروع تشغيل حصارات الفصح
٤٣,٢٨٤,٩٠٩	طن /السنة	٢٠,٠٠٠	١	إنتاج جلابين ومواد عضوية
٥,٦١٠,٤٦٠	طن /السنة	٢,٥٦٥	٢	مركز تسويق المنتجات الزراعية
١٠,٨١٥,٨٨٣	طن /السنة	٢,٥٦٥	١	مصنع أسنطة زي
١١,٤٢٣,٢١٥,٥١٩	طن /السنة	٤,٩٩٧	١	مصنع سميد اللوزة وجريش الفصح القاسي مصنع إنتاج الأسمدة العضوية الاجمالي

جدول (١٣)



للعام المالي
٢٠١٤/٢٠١٣هـ



رقم	المجالات	قيمة القروض	رقم	المجالات	قيمة القروض
٢١	رؤوس كهربائية	٢٦.٦٨١.٥٤٦	١	مشروعات زراعية وحيوانية	١١.٤٢٣.٣٩٥.٥٧٩
٢٢	دينامو ومولدات كهربائية	١٨.٢٢٢.٠٦٩	٢	حفر آبار وتعميق وطي	٦.٢٥٥.٩١٤.٩٤٣
٢٣	اعلاف	٣٦.٤٩٢.٧٢٥	٣	آلات زراعية وملحقاتها	٦.٩٨٦.٧١٩.٠٧٤
٢٤	سمادات	١٠.٨٠٦.٤٥١	٤	مكائن ومضخات	٥.٨٤٤.١٩٩.٨٣١
٢٥	فرامة لمخلفات الأشجار	١.٠٠٧.١١٧	٥	اجهزة ري	٢.٥٩٠.٧٢١.٧٣٩
٢٦	غرف تبريد وتجميد التمور	٢.٣٩٣.٦٣٢	٦	مباني ومنشآت	١.٥٩٩.٦٧٨.٤١٠
٢٧	مستودعات	٤٢.٨١٠.٣٨١	٧	فسائل نخيل وشتلات فواكه	١.٣٩٢.٣٤٢.٦٧٠
٢٨	غايات أخرى	١.١٢٣.٤٢٠.٧٥٦	٨	بيوت محمية ومظلات بلاستيكية	٩٩٧.٧٧٩.٢٤٤
٢٩	أسمدة	٩٤١.٤٤٦.٢٤٥	٩	سيارات النقل المبرد	٩٤.٩٤٥.٣٨٨
٣٠	بذور	٢٧٥.٦٣٧.٠٢٩	١٠	قطع غيار وشبك	٧٠٧.١٨٠.٥٩٨
٣١	أجور حراثة وتسوية	٤٢٤.٩١٥.٧٦٢	١١	قوارب ومعدات صيد أسماك	١.٠٠٤.٦٢٤.٩٦٧
٣٢	نقل وتركيب مكائن ومضخات	٣٠.١٣٧.٤٩٨	١٢	سيارات نقل	٦٤٧.٧٧٠.٤٩٧
٣٣	أدوية بيطرية	١٠.٤٤٣.١٤٩	١٣	حيوانات للتربية والتسمين	٧٣٦.٨٨٢.٧٥٥
٣٤	مبيدات حشرية وفطرية	١٥٠.٥٣٣.٥٨٤	١٤	شبكة ومواسير ري	٤٣١.٩٦٧.٨٣١
٣٥	محروقات	٥٥٠.٣٢٧.٣٩٧	١٥	خلايا ومعدات تربية نحل	٣٦٦.٧٢٦.٢٦٧
٣٦	تكاليف تشغيلية	١٢.٢٤٢.٧٦٩	١٦	مدرجات جبلية	١٢٠.١٢٢.٩٢٦
٣٧	اجور عمال	٥٢.٢٩١.٦٧٢	١٧	صوامع حبوب	٢٠.٣٣٥.٢٤٠
٣٨	أكياس لحفظ وعبوات نقل التمور	٧٤٩.٢٢٨	١٨	مصدات رياح	٣٤.٨٩٣.٢٦٨
٣٩	معدات وشباك صيد اسماك	١٣.٢٨٣.٥٤١	١٩	غطاسات	٢٧٧.٤١٥.٦٧٤
	المجموع	٤٥.٢٦٨.٦٨٤.١٩٥	٢٠	دفاعات	١١.٢٢٤.٧٤٣



جدول (١٥)

حركة القروض المعتمدة بصندوق التنمية الزراعية خلال العشر السنوات الأخيرة موزعة على الفروع

٢٠١٣ ١٤٣٥ / ١٤٣٤		٢٠١٢ ١٤٣٤ / ١٤٣٣		٢٠١١ ١٤٣٣ / ١٤٣٢		٢٠١٠ ١٤٣٢ / ١٤٣١		٢٠٠٩ ١٤٣٠ / ١٤٢٩		٢٠٠٨ ١٤٢٩ / ١٤٢٨		٢٠٠٧ ١٤٢٨ / ١٤٢٧		٢٠٠٦ ١٤٢٧ / ١٤٢٦		٢٠٠٥ ١٤٢٦ / ١٤٢٥		٢٠٠٤ ١٤٢٥ / ١٤٢٤		السنة المالية
القيمة	العدد	القيمة	العدد	القيمة	العدد	القيمة	العدد	القيمة	العدد	القيمة	العدد	القيمة	العدد	القيمة	العدد	القيمة	العدد	القيمة	العدد	الفروع
١١٥.٦١٦.٥٠٢	٤٣٨	١٨٣.٣٠٤.٦١٧	٣٧١	١٥٣.٧٧٨.٣٤٢	٤٠١	١٢٨.٩٦٦.٠٢١	٣٧٧	١٣٨.٢٩٨.٧٩٠	٣٤١	١٣١.٢٤٢.٦٩٩	٣٤٧	١٥٠.٤٣٨.٩٦٢	٤٩٨	٢١٠.٥٧٥.٩٨٢	٨١٦	١٥١.٠٦١.٧٧٢	٥١١	١٨٤.٠٤١.٦٤١	٩٣٢	الرياض
٣٩.٧١٣.١٢٠	١٩١	٣١.٢٨٩.٦٣٠	١٢٠	٣٥.٨٩١.١٦٥	٦٩	٦٢.٧٧١.٥٢٤	٥٧	٣٦.٨٧٠.١٧٥	٧٠	١٢.٨٨٩.٥٠٤	٤٣	٧٧.١٨٨.٦١٥	٧٣	٤٢.٩٤٢.١٤١	١٠٣	٨٨.٧٥٣.٨٦١	١١٨	٢٨.٠٨١.٣٠٦	٩٩	مكة المكرمة
١٠٢.١٨٨.٢٧٧	٣٨٧	٨٧.٦٣٥.١٨٢	٣٥٠	١٣٦.٤٦٤.١١٧	٥٠٢	١٠٦.٥٠١.٠١٣	٤٩٤	١١٣.١٣٠.٤٠٩	٣٤٣	٩٣.٨٦١.٦٥٣	٣٦٨	١١٧.٧٧٢.٨٧٦	٥٨٩	١٥٦.٧٣٢.٠٦١	٦٩٧	١٢٩.٢١١.٣٩١	٦٢٩	١٨٥.١٨٧.٦٧٨	٩٧٩	القصيم
١٣٨.٩٧٧.٦٠٧	٧١٦	٨٤.١٥٣.٧٣٦	٤٨٩	١٧٠.٧٥٧.٦٠٩	٣٩٤	٧٦.٩٩٠.٢٤١	٣٤٥	٨٥.٨٤٣.٩٨٢	٦٦٣	١٥٤.٠٩٩.٩٦٩	١٨٥	٢٩.٦٠٤.٨٥٨	١٦٦	٥٥.٠٢٩.٠٣٣	٣٢١	٥٠.٩٣٧.٠٣٣	٢٩١	٥٤.٩٨١.٦٩٨	٢٥٨	عسير
١٠٦.٥١٩.٣٩١	٥٠٦	١٤٩.١٢٤.٣٦٦	٤٢٣	٦٧.٩٩٨.٥٠٨	٣٥٨	٩٧.٩٢١.٨٦٥	٢٨٨	٩٧.٣٦٧.٨٩١	٢٣٤	٥٨.٩٨٦.٦٢٠	٢٧٦	١١٠.٤٧١.٦٣٣	٣٧١	٦٦.٠٦٥.٦٨١	٣٥٥	٦٧.٩٩٩.٨٥٣	٢٨٢	٧٢.٨٠٢.١٧٧	٤٤٠	المنطقة الشرقية
٤٣.٧٢٤.٢٥٩	٢٨٣	٢٥.٨٨٠.٥٥٨	١٩٧	١٧.٨٥٠.٤٦٨	١٣٤	٩.٢٤٥.٦٤٨	٥٨	٨.٩٧٢.٧٣١	٦٣	١٠.٢٠١.٢٩٧	٨٩	١٣.٠٠٧.٤٣١	٧٣	٩.٤٣٦.٧١٧	٦٣	١٦.٠٥٢.٥٩٩	٨١	١٧.٨٩٥.١٢٦	١٤٥	المدينة المنورة
٥٠.٧١٠.٧٥١	١٨٧	٥٣.٧٢٦.٣٩١	٢٠٤	٦٠.٥٩٨.٤٨٦	٢٨٧	٤٣.٧٠٦.٤١١	٢٣٤	٤٩.١٣٨.٤٣٨	١٩٩	٧٠.٨٣٠.١٦٨	٢٧٥	١٢٢.٩٣٢.٥١٤	٤٥٩	١١٠.٥٥١.٧٠٩	٥٩٦	٨٣.٧٠٧.٤٣٨	٢٩٤	١٤٩.٠١٢.٢٤٢	٦٥٣	حائل
٧٢.٥٠٠.٩٦١	٣٣١	٥٢.٨٦٠.٤٤٣	٢٤١	٥٥.٦٢٧.٠٩٤	٢١٧	١٧.٧٨٧.٧٧٨	١٢٣	٢٠.١٧٢.٦٣٦	١١٤	٣٦.١١٤.٤٢٩	١٦٦	٦٢.٥١١.١٠٨	٢٧٠	١٠٣.٥٦٦.٠٦٧	٣٧٢	٥٧.٨٩٤.٥١٦	٢٤٩	٩٥.٣٠٨.٤٦١	٤٨٣	الجوف
٩٤.١٦٥.٠٦١	٧٣٧	٨١.٢٢٦.١٦١	٦٦٨	٧١.٤٨٠.٥٩٥	٥٤١	٨٧.٨٧٧.٦٨٧	٥٣٣	١٤٩.٧٦٠.٢٥٣	٣٤٠	٦٣.٦٨٦.٢٧٨	٤٧٧	٨٨.٧٨٧.٠٨٨	٥٧٦	٥٢.١٢٧.٥٤٥	٤٧٦	٦٦.٧٤٠.٢٣٤	٥٤٣	٣٨.٤٩٨.٣٨٤	٣٤٥	جازان
٢٨.٧٤٧.٥٨٥	١٣٥	٣٦.٦٩٥.٤٥٧	١٥١	٢٩.٥٧٧.٧٦٣	١١٨	٣٥.١٧٦.٥٤٠	٩١	٢٧.٥٨٥.٥٨٦	٩٠	٢٨.٣٢١.٨١٧	١٠٨	٤٩.٠٥٣.٢٤٧	١٣٩	٢٤.٢١٧.٢٩٢	٧٧	٢٩.٨٨١.٤١١	١٤١	٢٠.٧٤٢.٧٤١	١٠٢	تبوك
١٢٨.٨٢٤.٦٤٨	١٧٥	١٠٦.٥٤٥.٧٥٦	٢١٠	٧٩.٢٢٢.٣٨٠	١٦٢	٦٧.٢١٢.٥٨٦	١٨٦	٩٠.٧٣٨.١٠٧	٢٣١	١١٠.١٩٨.٩٣٥	٣٠٣	١٧١.٧٥٠.٠٣٨	٤٤٦	٩٧.٩٥٩.٠٣٨	٣٠٤	١١٦.٥٩٦.٨١٠	٢٨٥	١٧٠.٦٦٠.٨٣٩	٥٧٤	الخرج
٣٦.٢٣٦.٦١٥	١٦٢	١٧.٩٧٠.٣٣٣	٦٠	٢٩.٤٠٤.٥٠٥	٥٤	٨.٧٤٠.٤٥٨	١٥	٢٣.٠٢٨.٢٢٣	١٤	١٧.٥٥٧.٠٣٦	٤١	٤١.٦٩٢.٠٢٥	٧٣	٣٠.٣٩٢.٢٥٢	٩٢	٢٣.٤١٥.٠٩٦	٦٧	٢٠.٩٤٣.٤٨٥	٨٥	نجران
٥٩.٩٩٩.٩٩٩	١	١.٣١٨.٢٣٢	٥	.	.	٣.٧٧٣.٤٧٤	١٥	٥.٨٣٢.١٧٤	٢٥	٧٤٠.٦٢٤	٢	٥.٢٢٣.٩٧٠	١٤	٤٦٨.٦٢٢	١	الحدود الشمالية
٣٠.٤٥٤.٩٩٠	٢٧٥	١٢.٢٦٢.٠١٦	١٠١	٧.٧٥٧.٤٥٨	٥٤	٦.٤٢٦.٨٤٤	٤١	٩.٤٠٣.٩٦٤	٢٣	٣.١١٩.٨٨٧	٢١	٣.٨٦٧.٩١٠	٢٣	٨.١١٩.١٥٢	٣٠	١٣.٧٥٣.٧٢٤	٣٦	٥.٧٤٣.١٨٤	٤١	الباحة
١.٠٤٨.٣٧٩.٧٦٦	٤٠٥٤	٩٢٤.٣٩٢.٨٦٨	٣.٥٩٠	٩١٦.٤٠٨.٤٩٠	٣.٢٢٩١	٧٥٣.٠٩٨.٠٩٠	٢.٨٥٧	٨٥٦.١٤٣.٣٥٩	٢.٣٦٠	٧٩١.٨٥٠.٩١٦	٢.٧٠١	١.٠٤٤.٢٩٢.٢٧٥	٣.٧٧٠	٩٦٨.١٨٤.٢٩٢	٤.٣٠٣	٨٩٦.٠٠٥.٢٣٨	٣.٥٢٧	١.٠٤٣.٨٩٨.٩٦٢	٥.١٣٦	المجموع



الوزارة
التربية
الزراعية
والصيد

للعام المالي

٢٠١٣ هـ / ١٤٣٥ هـ / ٢٠١٣ م

إجمالي الإعانات المصروفة من قبل صندوق التنمية الزراعية منذ العام المالي ١٣٩٣ / ١٣٩٤ هـ حتى نهاية العام المالي ١٤٣٤ / ١٤٣٥ هـ

المجموع	إعانة السداد	فساتل نخيل	صيد الأسماك	نقل أبقار مستوردة	معدات إنتاج ألبان	معدات تربية الدواجن	الأعلاف	الآلات الزراعية	المكائن والمضخات	السنوات
٩.٦٨٦.١٣٣							٦.٥١٨.٩٦٩	٢.٠٨٢.٧٣٧	١.٠٨٤.٤٢٧	١٣٩٤/١٣٩٣
٤٦.٣٢٦.٤٨٦					٦٧٩.٢٥٧	١.١٨٩.٢٤٢	١٥.٠٣٤.٧٧٦	٨.٩٨٧.٥٧٦	٢.٠٤٣٥.٦٣٥	١٣٩٥/١٣٩٤
١٣٤.٥٧٨.٢٣٣							٣٥.٠١٥.٦٧٢	٤٢.٧١٣.٤٥٦	٥٦.٨٤٩.١٠٥	١٣٩٦/١٣٩٥
١٨٢.١٨٦.٣٤١				١.٣١٣.٠٧١			٦٥.٩٤٦.١١٧	٤٢.٦٣٢.٢٥٤	٦٧.٦٤٦.٩١٣	١٣٩٧/١٣٩٦
٢٤١.٥٧٢.٩٤١		٤.٨٧٦.٥٠٠		٣.٣٦٢.٠٧٢	١.٢٨٧.٥٣٢		٨١.٧٤٥.٢٣٥	٤٥.٣١٢.٩١٧	١٠١.٥٦٢.٤٢٤	١٣٩٨/١٣٩٧
٣٨٤.٠٨٨.٥٠٤			٣١.١١٠.٠٠٠	٥.٦٦٢.٢٨٤	٧٤٦.٦٩٩		٩٥.٦٨٨.٩٠٢	١٠٣.٢٥٧.٣٢١	١٤١.٥٠٨.٣١٢	١٣٩٩/١٣٩٨
٤٣٥.٥٩٨.٣٤٧			١١.٠٥٠.٠٠٠	١١.١٤٢.٨٨٠	٣٧٣.٣٣٥		١٢٥.٧٢٥.٣٣٣	١١٥.١٧١.١٥١	١٦٣.٧٩٩.٧٢٢	١٤٠٠/١٣٩٩
٦١٥.٤٨٣.٣٦٣			٧٠.٠٠٠	٨.٥٢١.٦٦٧	٤٣٧.٣٣١		١٢٦.٧٥٢.٢٦٦	١٧٩.١١٦.٩٨٤	٢٩٧.١٢٢.٥٩٦	١٤٠١/١٤٠٠
٩٧٩.٢٦٦.٥٥١				٢٢.٣٥٣.٤٩٧	٥.٧٥٧.٧٩٥		٣٢٧.٨٠٨.٤٤٩	٢٦١.٩٠٤.٦٢٣	٣٤٨.٩٦٥.٤٧٢	١٤٠٢/١٤٠١
١.٣٢١.٥٦٠.٥٨٢				٢٩.٢٠٥.١٨٢	١.٩٠٣.٤١٦		٤٣٢.٣٧٧.٢٠٧	٣٧٠.٥٥٨.٩٧٧	٤٧٢.٢٥٠.٥١٥	١٤٠٣/١٤٠٢
١.٠٢٢.٥٣٥.٢٣٣				١٦.٤٣٩.٨٤٧	٥٣٦.٣٥٨		٣٣٤.٠٠٤.٦١٥	٢٩٨.٢٠٣.٠٥٣	٣٦١.٠٤٣.٣٤١	١٤٠٤/١٤٠٣
١.٣٧٧.٨٨٨.٦٣١				١٠.٧٦٢.٣٦٩	٦٧٤.٨٣٤		٧١٠.١٢٤.٢٨٣	٢٨٥.٦٥٢.٧٥٦	٣٥٥.٨٨٦.٦٢٥	١٤٠٥/١٤٠٤
٩٩٣.٨٣٣.٢٠٩				١٤.٥٣٥.٦٩٤	١٣٧.٣٤٧		٥٣٤.٣٨٦.٢٩١	١٩٩.٦٦٤.٥٧٩	٢٤١.٨٣٦.٦١٧	١٤٠٦/١٤٠٥
٤٠٤.٥٣٥.١٢٤				١١.١٧٨.٢٦٦	.			١٦٧.١٤٧.٨٥٣	٢١٧.٣١٧.٩٦١	١٤٠٧/١٤٠٦
٢٦٤.٤٩٣.٢٦٦				٤.٥١٦.٤٦٥	١٢٢.٥٣١			١٠٨.٠٢٩.٠١٧	١٤٨.٤٧٢.٢٩٩	١٤٠٨/١٤٠٧
٢٦٨.٢٤٢.٥٦٧				٢.٦٥٧.٤٣٤	.		١٣.٨٢٣.١٨٤	٩٦.٠٥٣.٠٣٢	١٥٢.٩٩٥.٠٠٩	١٤٠٩/١٤٠٨
٢٥٩.٥٥٢.٣١١				٤.٢٨٢.٢٤٤	١.٤٨٩.٤٤٧		٢٠.٠٨٧٤	٩٨.٧٤١.٨٧٤	١٥٣.٣٧١.٥٣٥	١٤١٠/١٤٠٩
١٤٩.٠٣٧.٨٦٨				٢١٢.٢٨٧			٢٩٠.٠٣٢	٦٣.٤٧١.٠٢١	٨٤.٠٢٣.٠٦٩	١٤١١/١٤١٠
.										١٤١٢/١٤١١
٦٧٧.٩٠١.٧١١				٣.٦٨٨.٤٦٢				٢٦٥.٠٧٧.٦١٨	٤٠٨.٢٦٤.٠١٣	١٤١٣/١٤١٢
٢٤٨.٦٢٣.٨٩٨				.		٨٧١.٦١٨		١١١.٨١٥.٣٥٥	١٣٥.٧١١.٨٠٢	١٤١٤/١٤١٣
٣٥٥.٤٣٤.٢١٤				٦.٣١٥.٨٥٩		١.١٤٦.٢٦٨		١٤٧.٤٧٧.٣٧٤	٢٠٠.٤٩٤.٧١٣	١٤١٥/١٤١٤
.				١٤١٦/١٤١٥
٢٩٦.٩٧٣.٧٣٠				١١.٤٧٧.٩٧٦	٢٣٣.٠٠٢	٣.٨٤٠.١٠٣		٩٢.٦٨١.٩٠٠	١٨٨.٧٤٠.٧٤٩	١٤١٧/١٤١٦
٢٢٩.٣٧٦.٠٢٨				٩.٩١٤.٦٨٠	.	١.٥٤٣.٢٨١		٧١.٢١٩.٢١٢	١٤٦.٦٩٨.٨٥٥	١٤١٨/١٤١٧
٢٢٥.٤٩٢.١١٩				٣.٢١٢.٧٦٧	.	١.٦٥٢.٥٧٣		٧٥.٥٣٨.١٥٧	١٤٥.٠٨٨.٦٢٢	١٤١٩/١٤١٨
١٩٧.٣٥٨.٢٨٩				١.٠٤١.٢٥١	١٠٤.٨٨٧	١.٤٠٦.٦٠٦		٦٨.٦٧٠.٣٧٦	١٢٦.١٣٥.١٦٩	١٤٢٠/١٤١٩
٢٢٨.٩٦٠.٢٠٣				٢.٧٣١.٩٠٤	٢١٩.٤٠٥	٨٩١.٣٥٨		٧٩.٧٥٧.١١٩	١٤٥.٣٦٠.٤١٧	١٤٢١/١٤٢٠
٢٤٩.٨٧٩.٧٠٤				٢٥.٧٠٨		١.١١٨.٥٥٢		٨١.٤٠٩.٣٠١	١٦٧.٣٢٦.١٤٣	١٤٢٢/١٤٢١
١٨٧.٩٨٩.٣٦٠				.		٢.٠٠٣.١٢٩		٦٧.٤٨٥.٧١٣	١١٨.٥٠٠.٥١٨	١٤٢٣/١٤٢٢
٢٤٩.٧٤٨.٠١٣				.		١.٦٠٢.٣٢٣		٩٩.٣١١.٣٦٢	١٤٨.٨٣٤.٣٢٨	١٤٢٤/١٤٢٣
٢٤٦.٢٣٢.٧٧٢				١.١٨٨.٦٨٢		١.٩٦٦.١٩٥		٩٧.٤٦٦.٦٤١	١٤٥.٦١١.٢٥٤	١٤٢٥/١٤٢٤
٢٤٩.٧٧٣.٨٦٦	٤٦٩.٩٥٩					٣.٥٨٩.٣٧١		١٠١.٦٤٦.٥٣٠	١٤٤.٠٦٨.٠٠٦	١٤٢٦/١٤٢٥
٢٥٨.٦٠٥.٢٢٤	١.٨٩٥.٨٦٤					٤٣٥.٩٦٣		١١١.٦٨٧.٣١٢	١٤٤.٥٨٦.٠٨٥	١٤٢٧/١٤٢٦
٨١.٥٠٩.٩٤٣	٤٨.٦٢٢.٤٨٧		١.٢١٥.١٧٧			١.٢٨٥.٦٦٤		١٢.٨٦٩.١٢٤	١٧.٥١٧.٤٩١	١٤٢٨/١٤٢٧
٣٢.٧٨٨.٨١٧	٣٢.٧٨٨.٨١٧									١٤٢٩/١٤٢٨
٤١.٨٢٩.٤٠٠	٣٣.٠٠١.٣٤٠					٣.٠٩٣.٩٥٨		٢.٤٠٧.٢٧٩	٣.٣٢٦.٨٢٣	١٤٣٠/١٤٢٩
٤٢.٧٦٦.٨٤٧	٤٢.٧٦٦.٨٤٧									١٤٣١/١٤٣٠
٥٥.٧٣٨.٨٠٢	٥٥.٧٣٨.٨٠٢									١٤٣٢/١٤٣١
٤٢.٨٤٠.١٤٥	٤٢.٨٤٠.١٤٥									١٤٣٣/١٤٣٢
٤١.٤٠٣.٥٥٠	٤١.٤٠٣.٥٥٠									١٤٣٤/١٤٣٣
١٣.٣٣١.٦٨٢.٣٢٥	٢٩٩.٥٢٧.٨١١	٤.٨٧٦.٥٠٠	٤٣.٤٤٥.١٧٧	١٨٥.٧٤٢.٥٤٨	١٤.٧٠٣.١٧٦	١٣٠.٢٨٦.٧٨٩	٢.٩٠٥.٤٤٢.٢٠٥	٣.٩٧٥.٢٢١.٥٥٤	٥.٧٧٢.٤٣٦.٥٦٥	المجموع

حركة القروض موزعة على قطاعات المتعاملين منذ تأسيس
صندوق التنمية الزراعية حتى نهاية العام المالي ١٤٣٤هـ / ١٤٣٥هـ

المجموع		مربو نحل		صيادوسمك		مشاريع زراعية		مزارعون عاديون		القطاعات
القيمة بالريال	العدد	القيمة بالريال	العدد	القيمة بالريال	العدد	القيمة بالريال	العدد	القيمة بالريال	العدد	السنوات
٢٣.١٠٠.٦٤١.٢٥٠	٣٤١.٦٤٧	٤٤.٦٩٤.٧٤٨	٥.٩٨١	١٣٩.٨٧٢.٦٤٦	٣٢١٦	٥.٥٨٢.٩٧٦.٣٨١	١٨.٥	١٧.٣٣٣.٠٩٧.٤٧٥	٣٣٠.٦٤٥	١٤٠٩ - ١٣٨٤
٨٥٤.٣٠٣.٣٧٠	٤.١٤٢	١.١٦٦.٤٢٢	٤٥٦	١٦.١١٤.٨٨٣	٢١٢	١٩٥.٨١٤.٤٩٤	١٣٠	٦٤١.٢٠٧.٥٧١	٣.٣٤٤	١٤١٠/١٤٠٩
١.٠١٦.٦٤٦.٤٦٣	٤.١٢٣	.	.	٢١.٣١١.٠١٣	٢٣٦	٣٧٥.٢١١.٣٢٥	٢٦٣	٦٢٠.١٢٤.١٢٥	٣.٦٢٤	١٤١١/١٤١٠
٧٥٦.٨٤٢.٨٨٥	٣.٧٣٣	١.٢٤٠.٦٥٥	٨٦	٢٥.٥١٠.٣٠٦	٢٩١	٢٢٤.٢٣٨.٨٥١	١٨٦	٥٠٥.٨٥٣.٠٧٣	٣.١٧٠	١٤١٢/١٤١١
٧٧٥.١٤٩.٥٩٨	٤.٣٧٤	٢.٤٨٥.٥٧٩	١٤٤	٤٥.٣١٥.٣٥٧	٤٨٢	١٣٢.٧٠١.٢٥٧	١٢٩	٥٩٤.٦٤٧.٤٠٥	٣.٦١٩	١٤١٣/١٤١٢
٩٣٠.٥٦١.٢٧٤	٤.٤٢٩	٢.٣٦٨.٨٨٥	١١٦	٦١.٤٥١.٨٥٠	٥٧٠	٣٢٤.٠٥٥.١٨٠	٢٩٢	٥٤٢.٦٨٥.٣٥٩	٣.٤٥١	١٤١٤/١٤١٣
٦٧٠.٥٥٦.٢٦٧	٣.٨٢٢	٢.٤٤٣.٣٠٦	١١٢	٤٠.٤٧٣.٣٣٧	٣٢١	١٨٩.٧٨٤.٣٨٢	١٢٩	٤٣٧.٨٥٥.٢٤٢	٣.٢٦٠	١٤١٥/١٤١٤
٤١٢.٥٨٨.٥٤٥	٢.٦٤٢	٩٠٦.٤٠٢	٥	٤٥.٠١٠.٨٠١	٢٨٣	٧٠.٣٠٠.٢٤٥	٤٩	٢٩٦.٣٧١.٠٩٧	٢.٣٠٥	١٤١٦/١٤١٥
٤٣١.٧٠٨.٢٢١	٣.٠٦٥	١.٢٨٨.٦٥٠	٨	٢٠.٠٤٠.٣٠٧	١٧٢	١٠٨.٥٣٠.٠٦٢	٨٩	٣٠١.٨٤٩.٢٠٢	٢.٧٩٦	١٤١٧/١٤١٦
٦٢٦.٩٥٦.٠٦٥	٣.٩٤٢	٤٤٣.٠٣٢	٣	٢٢.٥٧٧.٩١٧	٣١٣	١٧٣.٨٨٥.٧١٣	١١١	٤٣٠.٠٤٩.٤٠٣	٣.٥١٥	١٤١٨/١٤١٧
٨٩٧.٣١١.٠٦٠	٥.٦٠٧	٢٦.٣٤٢	١	٣١.٤٧٠.٧٦١	٣٣٨	١٨٠.٨١٩.٠٨٤	١٧٥	٦٨٤.٩٩٤.٨٧٣	٥.٠٩٣	١٤١٩/١٤١٨
٩٠٣.٠١١.٠٢٦	٦.٦٢٨	٢٠٣.٤٨٩	٨	٣٣.٦٧٣.٧٤٩	٣٩٧	١٣٥.٢٦٩.٤٣٣	١٣٢	٧٣٣.٨٦٤.٣٥٥	٦.٠٩١	١٤٢٠/١٤١٩
١.١١٢.٢٢١.٦٤٥	٦.١٤٧	٢٣٢.٦١٥	٤	٣١.٩٨٨.٢٩٣	٢٧٩	٢٦٩.٣٦٣.٣٤٨	٢٣٠	٨١٠.٦٣٧.٣٨٩	٥.٦٣٤	١٤٢١/١٤٢٠
١.٤٤٤.٩٢٥.٦٦١	٨.٠٣٧	١٥٨.٣٨١	٦	٤٧.٨٢٢.٦٤٤	٢٧٤	٢٩٧.٦٤٤.٦١٤	٢٨٥	١.٠٩٩.٣٠٠.٠٢٢	٧.٤٧٢	١٤٢٢/١٤٢١
١.٤٨٠.٤٢٦.٠٠٩	٧.٠١٧	١٠٧.٢٤٩	٤	٥٢.٤١٧.٩١٥	٢٥٧	٣٠٤.٥٦٥.١٠٠	٣٤٠	١.١٢٣.٣٣٥.٧٤٥	٦.٤١٦	١٤٢٣/١٤٢٢
٦١٢.١٨٠.٦٠٠	٢.٢٥٩	٨٤٤.٨٥٤	١٣	١٨.٦٢٣.٦٢٢	١١٧	٢١٦.٥٨٦.٢٣٤	٨٧	٣٧٦.١٢٥.٨٩٠	٢.٠٤٢	١٤٢٤/١٤٢٣
١.٠٤٣.٨٩٨.٩٦٢	٥.١٣٦	٢.٣٧٩.٤٦٨	١٠٩	٤١.٠٩٣.٦٧٣	١٦٧	١٥٢.٥٢٥.٩٦٨	١١٣	٨٤٧.٨٩٩.٨٥٣	٤.٧٤٧	١٤٢٥/١٤٢٤
٨٩٦.٠٠٥.٢٣٨	٣.٥٢٧	١.٧١٥.١٣٥	٣٦	١٢.٦٩٩.٦٤٠	٨٢	٢٥٥.١٢٧.٩١٣	٧٢	٦٢٦.٤٦٢.٥٥٠	٣.٣٣٧	١٤٢٦/١٤٢٥
٩٦٨.١٨٤.٢٩٢	٤.٣٠٣	١.٤١٠.٧٦٧	٤٧	٢١.٧٤٣.٥٤٧	٨٦	١٦٨.٢٠٦.٣٢٥	٤٤	٧٧٦.٨٢٣.٦٥٣	٤.١٢٦	١٤٢٧/١٤٢٦
١.٠٤٤.٢٩٢.٢٧٥	٣.٧٧٠	١٤.٨٠٩.١٠٨	١٣٣	٢٣.٣٢١.٠٨٢	١٤٧	٢٥٤.٧٧٢.٢٢٥	٦٢	٧٥١.٣٨٩.٨٦٠	٣.٤٢٨	١٤٢٨/١٤٢٧
٧٩١.٨٥٠.٩١٦	٢.٧٠١	٦.٢٥٥.٣٣١	٥٩	٢٧.٧٧٠.٧٠٢	١٢٣	٢٠٧.١٧٣.١٥٤	٣٠	٥٥٠.٦٥١.٧٢٩	٢.٤٨٩	١٤٢٩/١٤٢٨
٨٥٦.١٤٣.٣٥٩	٢.٣٦٠	٩.٩٣٣.٦٢٦	٨١	٣١.٧٥٩.١٠٢	١١٢	٣٩٩.٩٤٤.٢٩٧	٦٥	٤١٤.٥٠٦.٣٣٤	٢.١٠٢	١٤٣٠/١٤٢٩
٧٥٣.٠٩٨.٠٩٠	٢.٨٥٧	٢٨.٧٢٣.٤٥١	١٧٩	٤٠.٦٧٣.٧٩٢	١٥١	٢٩١.٧٠٥.٢٥٦	٥٤	٣٩١.٩٩٥.٥٩١	٢.٤٧٣	١٤٣١/١٤٣٠
٩١٦.٤٠٨.٤٩٠	٣.٢٩١	٢٥.٥٦٥.٨٨٧	٢٤٠	٣٩.٨٣٠.٩٧٣	١٩٥	٣٤٨.١٥٧.٨٠٥	٥٤	٥٠٢.٨٥٣.٨٢٥	٢.٨٠٢	١٤٣٢/١٤٣١
٩٢٤.٣٩٢.٨٦٨	٣.٥٩٠	٥٥.٨٦٤.٧٨٩	٥٣٢	٤١.٨٦٥.٠٢٣	٣١٠	٣١٠.٨٧٤.٢٥٧	٤٢	٥١٥.٧٨٨.٧٩٩	٢.٧٠٦	١٤٣٣/١٤٣٢
١.٠٤٨.٣٧٩.٧٦٦	٤.٥٢٤	١٦٠.٥٨٦.٨٦٣	١١٧٦	٨٣.٤٧٥.٥٧٣	٥٣٨	٢٥٣.١٦٢.٦٧٦	٢٩	٥٥١.١٥٤.٦٥٤	٢.٧٨١	١٤٣٤/١٤٣٣
٤٥.٢٦٨.٦٨٤.١٩٥	٤٤٧.٦٧٣	٣٦٥.٨٥٥.٠٣٤	٩.٥٣٩	١.٠١٧.٩٠٨.٥٠٨	٩.٦٦٩	١١.٤٢٣.٣٩٥.٥٧٩	٤.٩٩٧	٣٢.٤٦١.٥٢٥.٠٧٤	٤٢٣.٤٦٨	المجموع



البنك الزراعي السعودي

للعام المالي

١٤٣٤هـ / ١٤٣٥هـ / ٢٠١٣م

المحصل السنوي	نسبة التحصيل السنوية	المستحق ولم يسدد (الرصيد)	اجمالي المحصل التراكمي	اجمالي المستحقات التراكمية	السنوات
٢,٣٣٨,٨٠٠	٩٣,٥٤	٩٧,٨٨٠	١,٤١٧,١١٨	١,٥١٤,٩٩٨	١٣٨٦/١٣٨٥
٦,٣١٧,٨٣٠	٨٤,٨٢	٨٥٦,٤٣٧	٤,٧٨٥,٩١٨	٥,٦٤٢,٣٥٥	١٣٨٧/١٣٨٦
٩,١٨٣,١٧٣	٨٦,٠٩	١,٧٩٣,٨٧٣	١١,١٠٣,٧٤٨	١٢,٨٩٧,٦٢١	١٣٨٨/١٣٨٧
٢,٩٩٣,٩١١	٨٧,٣٧	٢,٩٣٢,٦٥٥	٢٠,٢٨٦,٩٢١	٢٣,٢١٩,٥٩٦	١٣٨٩/١٣٨٨
٧٨,٢٩٥,٠٣٣	٦٢,٢٨	١٤٠,٩٩,٣٣٦	٢٣,٢٨٠,٨٣٢	٣٧,٣٨٠,١٦٨	١٣٩٠/١٣٨٩
١٧,٤٤٨,٦٧٦	٩١,٠٢	٥,٠٨٧,٣٧٦	٥١,٥٧٥,٨٦٥	٥٦,٦٦٣,٢٤١	١٣٩١/١٣٩٠
١٩,٢٠٣,٩٣٧	٩١,٦٥	٦,٢٩٠,٨٩١	٦٩,٠٢٤,٥٤١	٧٥,٣١٥,٤٢٢	١٣٩٢/١٣٩١
٢٣,٢١٩,٥٦١	٩٢,٧٥	٦,٨٩٢,٦٥٥	٨٨,٢٢٨,٤٧٨	٩٥,١٢١,١٣٣	١٣٩٣/١٣٩٢
١٨,١١٧,٩٧٨	٩٤,١٧	٦,٩٠٠,٦٠٦	١١١,٤٤٨,٠٣٩	١١٨,٣٤٨,٦٤٥	١٣٩٤/١٣٩٣
٣٧,٥٩٣,٦٠٦	٩٣,٢٨	٩,٣٣٠,٩٤٨	١٢٩,٥٦٥,٩٦٧	١٣٨,٨٩٦,٩١٥	١٣٩٥/١٣٩٤
٨٢,٣٤٢,٩٤١	٩٠,٣٧	١٧,٨١٧,٧٠٨	١٦٧,١٥٩,٥٧٣	١٨٤,٩٧٧,٢٨١	١٣٩٦/١٣٩٥
١٥٤,٦٩٠,٠٣٩	٨٧,٤١	٣٥,٩٣٦,٥١١	٢٤٩,٥٠٢,٥١٤	٢٨٥,٤٣٩,٠٢٥	١٣٩٧/١٣٩٦
٢٥٧,٤٥٧,٩٧٢	٨٤,٩٠	٧١,٨٨٨,٦٢٠	٤٠٤,١٩٢,٥٥٣	٤٧٦,٠٨١,١٧٣	١٣٩٨/١٣٩٧
٣٦٠,٧٦٣,١١٠	٨٣,١٤	١٣٤,١٧١,٤٤٣	٦٦١,٦٥٠,٥٢٥	٧٩٥,٨٢١,٩٦٨	١٣٩٩/١٣٩٨
٢٦٦,٩٩٥,٧٠٠	٨٢,٨٨	٢١١,١٧٣,٨٠٨	١,٠٠٢,٤١٣,٦٣٥	١,٢٣٣,٥٨٧,٤٤٣	١٤٠٠/١٣٩٩
٣٩٩,٥٦٠,٣٠٢	٨٦,٠٣	٢٠,٩٣٠,٢٠٥٢	١,٢٨٩,٤٠٩,٣٣٥	١,٤٩٨,٧١١,٣٨٧	١٤٠١/١٤٠٠
٦١٥,٣٨٥,٤٥٤	٨٧,٩٢	٣٣٢,١٢١,٧٠١	١,٦٨٨,٩٦٩,٦٣٧	١,٩٢١,٠٩٠,٧٠٨	١٤٠٢/١٤٠١
٨٥١,٤٦٦,٨٤٦	٨٨,٣٨	٢٠٢,٠٩,٤٥٢	٢,٠٢٠,٤٣٥,٠٩١	٢,٦٠٧,٣٦٤,٥٤٣	١٤٠٣/١٤٠٢
١,٠٥٢,٦٣٨,١٢٧	٨٧,٥٥	٤٤٨,٩١٨,٦٦١	٢,٤٦٥,٧٧١,٩٣٧	٣,٠٦٠,٤٦٩,٥٩٨	١٤٠٤/١٤٠٣
١,١٤٥,٤٤٤,٣٩٤	٨٥,٧٩	٦٩٦,٩٦٣,٦٧٠	٤,٢٠٨,٤١٠,٦٦٤	٤,٩٠٥,٣٧٢,٧٣٤	١٤٠٥/١٤٠٤
١,٠٢٤,٣٢٨,٤٢٦	٨٣,٥٨	١,٠٥١,٥٥٧,٩٠٤	٥,٢٥٣,٨٥٤,٤٥٨	٦,٤٠٤,٤١٢,٣٦٢	١٤٠٦/١٤٠٥
١,٣٦٣,٠٧١,٨٨٧	٨١,٠٧	١,٤٨٩,٠٦٩,٦٤٨	٦,٣٧٨,١٨٢,٨٨٤	٧,٨٦٧,٢٥٢,٥٣٢	١٤٠٧/١٤٠٦
١,١٩٣,٥٩٧,١٠٦	٧٩,٧٠	١,٩٥٨,٤٤٤,٠٨٧	٧,٦٩١,٢٥٤,٧٦١	٩,٦٤٩,٦٩٨,٨٤٨	١٤٠٨/١٤٠٧
١,١٤٣,٤٤٤,١١٧	٧٧,٦٠	٢,٥٤٤,٣٨١,٩٩٤	٨,٨٨٤,٨٥١,٨٦٧	١١,٤٤٩,٣٣٣,٨٦١	١٤٠٩/١٤٠٨
١,٨٣٧,٦٣٧,٧٩٨	٧٥,٧٢	٣,٢١٤,٣٨٨,٧٢٦	١٠,٢٨٢,٩١١,٩٨٤	١٣,٢٤٢,٦٨٠,٧١٠	١٤١٠/١٤٠٩
٤٨١,١٣٨,٣٨٢	٧٨,٨٢	٢,١٨٥,٧٥٩,٥٥٦	١١,٨٦٥,٩٢٩,٧٨٢	١٥,٠٠١,٦٨٩,٣٣٨	١٤١١/١٤١٠
١,٢٧٤,٧٩٩,٩٨٠	٧٣,٣٧	٤,٤٨١,٧٨٩,٤٤٧	١٢,٣٤٧,٠٦٨,١٦٤	١٦,٨٢٨,٨٥٧,٦١١	١٤١٢/١٤١١
١,١٢٥,١٩٧,٢٧٨	٧٤,١٥	٤,٧٤٩,١٥١,٥٢٠	١٣,٦٢١,٨٦٨,١٤٤	١٨,٣٧٠,٨٨٣,٢٠٤	١٤١٣/١٤١٢
٧٧٤,٣٠٣,٤٤٧	٧٥,٣٥	٤,٨٢٤,١٥١,٥٢٠	١٤,٤٤٧,٠٦٥,٤٢٢	١٩,٥٧١,٢١٦,٩٤٢	١٤١٤/١٤١٣
٦٨٠,٠٦٢,٦٥١	٧٥,٩٤	٤,٩١٧,٣٢١,٥٦٧	١٥,٥٥١,٣٦٨,٨٦٩	٢٠,٤٣٨,٦٩٠,٤٣٦	١٤١٥/١٤١٤
٧٨٢,٢٥٥,٥١٢	٧٦,٥١	٤,٩٧٤,٥٥٢,١٢٠	١٦,٢٠١,٤٤٣,١٥٢	٢١,١٧٥,٩٨٢,٦٤٠	١٤١٦/١٤١٥
٥٠٧,٦٨١,٣٩٣	٧٧,٩٦	٤,٨٠٠,٥٥٥,٧٤٨	١٦,٩٨٣,٦٨٧,٠٣٢	٢١,٧٨٤,٢٤٢,٧٨٠	١٤١٧/١٤١٦
٢١٥,٤٢٢,٢٧٣	٧٨,٢٩	٤,٨٥١,١٨٨,٣٨٧	١٧,٤٩١,٣٦٨,٤٢٥	٢٢,٣٤٢,٥٥٦,٨١٢	١٤١٨/١٤١٧
٥١٦,٦٠٧,٢٨١	٧٧,٤٥	٥,١٥٢,٦١٣,١٣٥	١٧,٧٠٦,٦٧٩,٦٩٨	٢٢,٨٦٣,٤٠٢,٨٣٣	١٤١٩/١٤١٨
٨٨٨,٧٩٤,٠٦١	٧٧,٧٤	٥,٢١٨,٥٠٣,٦٨٤	١٨,٣٢٣,٣٩٧,٩٧٩	٢٣,٤٤١,٩٠١,٦٦٣	١٤٢٠/١٤١٩
٥٧٨,٧٨١,٢٧٨	٧٩,٢٤	٥,٠٠٦,٤٠٨,٦٦٦	١٩,١١٢,١٩٢,٠٤٠	٢٤,١١٨,٦٠٠,٧٠٦	١٤٢١/١٤٢٠
٤٧٦,٦٦٣,٤٨٩	٧٩,٤٨	٥,٠٧٠,٨٤٠,٣٣٢	١٩,٦٤٠,٩٧٣,٣١٨	٢٤,٧١١,٨١٣,٦٥٠	١٤٢٢/١٤٢١
٦١٠,٣٣٧,٧١٥	٧٩,١٥	٥,٢٩٨,٤٤١,٤٢٥	٢٠,١١٧,٢٣٦,٨٠٧	٢٥,٤١٥,٦٧٨,٢٣٢	١٤٢٣/١٤٢٢
٥٠٣,٦١٣,٥٢٢	٧٩,٤٢	٥,٣٧٢,١١١,٤٧٩	٢٠,٧٧٧,٥٧٤,٥٢٢	٢٦,٠٩٩,٦٨٦,٠٠١	١٤٢٤/١٤٢٣
٦٦٤,٩٩٩,٥٢٦	٨٠,٧٧	٥,٠٥٣,٣٠٧,١٦٨	٢١,١٢٢,١٨٨,٠٥٤	٢٦,٢٨٦,٤٩٥,٢٢٢	١٤٢٥/١٤٢٤
٥٤٢,٥٣٨,٥١٥	٨١,٥٩	٤,٩٤٠,٣٠٠,٦٤٥	٢١,٨٩٦,١٨٧,٥٩٠	٢٦,٨٣٦,٤٨٨,٣٢٠	١٤٢٦/١٤٢٥
٦٨٣,٦٤٤,١٧٨	٨١,٦٧	٥,٠٣٦,٤٢١,٠٦١	٢٢,٤٣٨,٧٢٦,١٠٥	٢٧,٤٧٥,١٤٧,١٦٦	١٤٢٧/١٤٢٦
٥٢٩,٥٤٥,٣٣٨	٨١,٩٠	٥,١٠٨,٥٣٨,٢٩٥	٢٢,١٢٢,٣٧٠,٢٨٣	٢٨,٢٣٠,٩٠٨,٦٧٨	١٤٢٨/١٤٢٧
٦٤٥,٣٠٣,٤٨٩	٨١,٧٢	٥,٢٨٨,٧٧٨,٦٥٤	٢٢,٦٥١,٩١٥,٦٢١	٢٨,٩٤٠,٦٩٤,٢٧٥	١٤٢٩/١٤٢٨
٧٢٠,٦٧٣,٣٥١	٨١,٩٣	٥,٣٥٧,٧٩٩,٩٣٢	٢٤,٢٩٧,٢١٩,١١٠	٢٩,٦٥٥,٠١٩,٠٤٢	١٤٣٠/١٤٢٩
٦٦٥,٠٨٧,٣٠٨	٨٢,٤٤	٥,٣٣٠,٣٩٤,٨١٠	٢٥,٠١٧,٨٩٢,٤٦١	٣٠,٣٤٨,٢٨٧,٢٧١	١٤٣١/١٤٣٠
١,٥٨٩,٦٩٠,٨٢٣	٨٢,٥٢	٥,٤٤٣,٣٢٨,٦٩١	٢٥,٦٨٢,٩٧٩,٧٦٩	٣١,١٢٦,٣٠٨,٤٦٠	١٤٣٢/١٤٣١
٧٨١,٥٢٢,٦٧٩	٨٦,٣٧	٤,٦١٨,٣١١,٢٤٧	٢٧,٣٧٢,٦٧٠,٥٩٢	٣١,٨٩٠,٩٨١,٨٣٩	١٤٣٤/١٤٣٣
٧٨١,٥٢٢,٦٧٩	٨٦,٣٧	٤,٤٦٨,٤١٣,٥٢٧	٢٨,٠٥٢,٨٤٣,٧٥١	٣٢,٤٨٢,٢٥٧,٢٧٧	١٤٣٥/١٤٣٤





المصعوبات



يعتمد الصندوق اعتماداً كلياً في تمويل القروض على موارده الذاتية المتمثلة فيما يتوافر من سيولة من رأس ماله، وما يتم تحصيله من قروضه المستحقة، كما يعتمد في مصاريفه التشغيلية على ما يتحقق من عوائد رأس المال لدى مؤسسة النقد العربي السعودي. ويتم الصرف على القروض المعتمدة، تبعاً لمراحل التنفيذ، مع الحرص على أن يكون الصرف متوازناً مع ما يتم تحصيله من أقساط قروضه قدر الإمكان، لذلك فإن من أهم الصعوبات التي تعترض الصندوق، تردى قدرته على تحصيل ديونه المستحقة لدى المقترضين، مما يتسبب في تدني نسبة التحصيل، وبالتالي تتأثر السيولة النقدية اللازمة لعملية الإقراض.

المعوقات التي تواجه الصندوق في تحصيل القروض:

1. كثرة الماطلات من قبل بعض المقترضين وكفلائهم في سداد ما عليهم من مستحقات للصندوق، بحجج متعددة.
2. تعرض بعض مناطق المملكة للجفاف في السنوات الأخيرة بسبب قلة الأمطار، مما أدى إلى تعثر مزارعي المناطق المتضررة من الجفاف في السداد، وتوجه هؤلاء المزارعين إلى تقديم التماسات للجهات العليا للنظر في أوضاعهم ومعالجة القروض المستحقة عليهم للصندوق، مما أدى إلى إطالة أمد التسديد، وقد تركزت تلك المشكلة بشكل خاص في منطقة الدرع العربي.
3. انخفاض مستويات مياه الآبار الجوفية خلال السنوات الأخيرة في المناطق الزراعية بالمملكة، مما أدى لارتفاع تكاليف الإنتاج.
4. حساسية الاستثمار في النشاط الزراعي، مقارنة بالأنشطة الاستثمارية الأخرى، من حيث ارتفاع نسبة المخاطرة أثناء عمليات الإنتاج، بسبب الظروف الجوية المفاجئة، أو الآفات الزراعية بأنواعها، مما يؤدي إلى انخفاض الإيرادات المتوقعة من النشاط وبالتالي التأثير على قدرة المقترض أو المستثمر على الوفاء بالتزاماته تجاه الصندوق.
5. طول أمد إجراءات التقاضي في المحاكم العامة عند طلب الصندوق تشكيل لجنة لبيع الرهونات العقارية.
6. ارتفاع تكاليف مدخلات الإنتاج لزراعة القمح في السنوات الأخيرة، نظراً لزيادة الأسعار العالمية، مما أثر سلباً على حجم تحصيل الصندوق نتيجة لانحسار المساحات المزروعة.
7. يواجه العديد من المزارعين والمستثمرين، مشاكل تسويقية عند تصريف منتجاتهم الزراعية والحيوانية، تتمثل في تذبذب الأسعار بشكل حاد، وعدم وجود إطار تنظيمي للسوق، نظراً لعدم وجود جمعيات تعاونية تسويقية أو شركات تسويقية ذات إمكانات قوية فاعلة على مستوى المناطق أو المحافظات. وهي الجوانب التي حققها الصندوق بمبادرات خاصة (للخضراوات، والفواكه، والتمور، والزيتون).



التقرير السنوي الخمسوي



المركز الرئيسي - الرياض - ٧٧ ٧٧ ٢١١.

الرمز البريدي / ١١٢٦

إدارة البحوث والدراسات - هاتف: ٧٥١٥ ٢١١ - ٨٦٢٧ ٢١١.

www.saab.gov.sa

رمذك: ٧١٥ - ١٣١٩